朝鮮日報

三日夕刊八面

朝鮮日報社

個人安定만을 생각하는가? 이 一群人의 봄은거룩생각할지어다 一한遊興과享樂을버리라아할것을생각하라! 봄도벌서지려간다 그러들은봄 그리하여風紀에에에까지을올만

社說 春光과風紀問題

一

探春에閑閉되여 三多에둘러든 사람들이春光을따라피는 꽃을 차저街頭로 山으로나오게되엿다 봄은新生의季節이오關動의배이다 그리하여萬象이爭光하여 新生과關動으로봐며 진 大自然의커一다란 품속에 抱擁되여새로운 生命으로서三春에오는 깃봄을 즐기게되엿다 이제春光밧나는大自然으로 봄을찻는사람들이 街頭로山으로 만케될을따라 이에附隨的으로일어나는 여러가지일中에 가장重要할風紀問題를 생각지 안을수가 업게된다 봄을즐기려고 기우린盃盞이度가過하여酩酊한나머지 探春客은 揶揄하고 하로의散策으로心身의快感을늣기려고郊外로나아간 婦女子들에게 浮浪黨이弄絡한다면 이는 하로의春興을깨치는무리들로 到底히容恕못할일이니最近이러한 徒黨이到處에拔扈하여 探春客을飜弄하는것은 默過하기 어려울만한일이다 더구나閑暇한遊興에싸진享樂階級이 부질업시探春客을 弄絡하는일이잇는것은 더욱容恕못할일이다

二

探春은文字그대로 봄을찻는것이오 決코遊興의意義는갓지안는다 그러나이봄을즐기든探春客들은하로의 心身의快樂을어들程度를 지나쳐遊興으로써이를代하는傾向이 現代朝鮮社會相이잇나니이는 最近濃厚한을 도라보고거듭考慮할問題라고본나

北으로江原咸鏡의飢饉兵이굼주리고잇지안는나?커넘은滿洲땅의 또기인同胞들은아즉도原住地歸還問題가 未解決中에잇서 갈곳을몰으고 이넘은嶺南에도 定處업시 헤매이지안는냐?間島의同胞는 兵亂渦中에또기어 또한갈바를 모르고잇지를안느냐? 그리하면이봄을마지하여우리는 春興만을차즐것이냐?春興은 心身의慰安程度이면 몰으거니와 分에넘치風紀에와지關係될 일이라면이는民族의苦難相을 도라보아容恕못할일이오 社會發展段階에잇서나 또한이러한遊興은 頹廢的인것으로 또한社會와民族發展의 阻害라는 意味에서看過못할일이다

三

多難의朝鮮을 忘却하고 受難의同胞를 彼岸火視하며 個人의享樂만을 爲主하고 新生과關動의봄을 純全히 享樂과遊興으로 보내는 一部享樂階級은 좀더 自覺할雅量이잇서야할것이다 한社會의 盛衰와 한民族의隆興은 決코個人을떠나서 되기어려운일이니 이는 어느民族史 어느社會史를보드라도넉넉이證明할수잇는것이다 朝鮮人은맛당히 悲壯한覺悟로서 新文化의建設을 一日이라도忘却할수는업는것이다 三多에閑閉되엿든沈滯한 生活이잇슨後에는 立春의빗나는新生의맘은生活이展開되는것이 自然界의原理라면 多難朝鮮이다시 新文化朝鮮으로興할것을 누가無視하라? 無組織 無秩序한朝鮮의靑年아!나날히 破滅어란부르지즘에 그대들은무엇을생각하고잇는가?當面的糊口策만을생각하는가? 또는 自己의

停戰本會議再開

浦東、蘇州河問題 別個約束으로解決

軍事小委員會는이로서解散코 三日부터本會議

【上海二日發電通】停戰會議本會議는二日의小委員會結果三日午前十時부터開會키로決定하얏나 小委員會에서決定한蘇州河浦東問題에對하야는浦東에는軍隊가업고蘇州河以南에는軍隊가잇는대中國側는停戰期間中兵의移動을하지안는다는約束으로解決하얏다 그리고이는別個의約束으로規定中에는規定치안키로決定하얏다

콤뮤니케發表

【上海二日發電通】停戰會議軍事小委員會는二日午後六時開會同八時半散會햇는대蘇州河浦東中國兵駐屯問題를解決하고日中雙方으로부터左의「콤뮤니케」를發表하얏다 軍事小委員會는二日午後六時부터開하야本會議로부터委託밧은任務를全部終了하고또本會議에報告키로決하얏다 委員會는이로서解散한다

日本軍陸戰隊를 便衣隊가突然襲擊

中國에停戰意思업는것이라고 軍部當局은大憤慨

【上海二日發電通至急報】今朝六時半日本陸戰隊第○○隊第○○隊의步哨兵이閘北小陸家宅에서警備에就하려할時突然便衣隊가出現發砲하야日本兵一名은射殺되고一名은行衛不明되얏다 陸戰隊는急報에依하야午前十一時二十分急遽出動하야閘北一帶에서行衛不明者의大搜査를開始하얏다

【上海二日發電通】中國側이便衣隊를使用하야閘北에日本陸戰隊를襲擊한것은中國의停戰의意思가업는것을證明하는것으로日本側으로서는非常히憤慨하고이쌔문에調印을압에두고停戰交涉繼續은不可能이아닐가고形勢重視되여잇다

追擊간山內水兵 그대로行方不明

負傷된者는森川二等水兵 形勢俄然重大化

【上海二日發電通】閘北事件으로便衣隊에게襲擊을當하야負傷된者는森川二等水兵이고行方不明은水兵山內兩課이며便衣隊는六名인대山內一等水兵은此를追擊한채로行方不明이되얏슴으로그의生存은어려운것으로觀測되나

○○隊行爲確實하면 停戰調印當分中止?

軍部當局의意思

【南京二日發電通】停戰交涉에對하야軍部談 小委員會와本會議는形式的으로도一回式開할豫定으로말을進行하고잇다 二日朝의突發事件은探査의結果○○隊의行動이라는確證이나타나면敵對行爲中止의協定方針에反하는故로調印은當分間中止할는지도모르는것다

浦東에中軍駐留는 絕對不肯한다고

軍部에서田代參謀長에게回訓 三日의本會議遲延乎

【東京三日發電通】停戰協定交涉에남은最後의問題即蘇州河以南의中國軍不進出線에關하야中國側은上海日本租界의對岸인浦東三角地域에對하야中國軍은進出의意志를안가지되但治安維持上必要로하는境遇는此限에不有함이라는精神에基하야軍部側을當해에對하야三日午後上海로부터請訓이잇슴으로軍部中央部에서는二日午後六時부터陸相官邸에荒木陸相小磯次官以下首腦部集合하야參謀本部側과連絡協議의結果 右三角地點는日本租界와指呼의間에잇다 그리고그地形上同地域에中國軍이駐留하는것은日本租界의咽喉을危險하는大勢로되야잇슴으로此에는絕對로不同意라는見解를가지고잇다 何한境遇일지라도同地域에中國軍이잇는것은日本으로서容認치안하며治安維持는警官隊로서充分히目的을達하리라는意見이一致되야同日午後七時田代軍參謀長에게對하야此旨를傳하얏다 治安維持의境遇라하더래도同地域에中國軍이잇는것을즐기지안함으로此點을아메가지든지明確히할것을關係各國과互相連絡하야適宜處置하고십다 그리고此點이明瞭히取決되면何時는지調印해도좃타 日中은尙且準備交涉이行할려인데回訓을發하얏다 右에基하야軍部中央部에서는此結果協定의成立이甚히遲延될일은업스리라는見解를가지고잇다

主要國五巨頭會議 近近開催키로決定

軍縮會議一縷의餘望

【쩌네바特電一日發】佛首相달듀氏의下命으로英米佛獨伊五巨頭會議는一時延期가되엿섯스나本日午後스팀슨氏의宿舍바리베산分에서英代表맥도날드氏司會下에五國首腦會商이演行되야右에주의近近五巨頭會議를開催키로意見一致되엿다 本日의會商은一般軍縮會議의將來에重大한意義를有할것으로觀測된다

【쩌네바特電一日發】달듀佛首相의歸國은스팀슨米長官及맥도날드英首相의計劃에非常한障害를來하얏다 그래서아에서는各國互期間에는依然히會議가繼續되야맥도날드首相는今朝스팀슨長官及맥글넹와首相과會見하얏다 右終了된後맥首相은米、英、사이몬、유고스라비아의주앙고비처、西班牙의마다아야가、獨伊、中國의顧惠慶을招待하야午餐會를開하얏다 그리고스팀슨長官은軍縮會議豫定變更로數日間머무러잇게되리라한다

艦艇飛行機는 攻擊的武器

日本代表部意見提出

【쩌네바二日發電通】軍縮會議日本代表部는本日空軍委員會에對하야左와如히指摘하엿다 艦艇上의飛行機는自國의領土를防禦할目的이라하기보다도차라리敵國의領土를攻擊하기爲하야備하는艦艇上飛行機는飛行機의活動範圍로너무나增大식히는點으로보아서明確히攻擊的性質을有한武器인旨를除한文書를提出하얏다 特히同文書中右飛行機의性能에關하야는長距離의地點에飛行을할目的을有한것이明白하다 敵國의國防을破壞하는데는가장効果的이다 그리고飛行에는無辜의市民에多大한被害를주는

國聯調查員의 中間報告書配付

現狀報告코意見回避

【쩌네바二日發電通】聯盟中國調査委員의中間報告는昨夜到着되야佛語로譯文作成한後本日午後二時理事國代表에게配布되엇는데內容은三項에分하야 要點은左와如하다

第一項 本委員會는十二月十日의 理事會決議에基하야 滿洲에入하고目下調查를進行中인데이에先行하야日中兩國에서各方面사람으로부터意見을聽取하얏다

第二項 昨年九月十八日以來의滿洲에注한 各軍隊의勢力은左와如하다

日本正規軍	二二、四〇〇人
滿洲國軍	八五、〇〇〇人
地方警察隊	一一九、〇〇〇人
右對抗하는敵兵	一九〇、〇〇〇人
匪賊	五〇、〇〇〇人

第三項 本委員會는此際滿洲의情勢에關하야 委員會自身의解釋을述하려는 것을避하고저한다 그리고第二項의軍隊勢力으로結論하야 日本軍은現狀下에서는徹退全然不可能이라함은日本側의主張하는바이다 本委員會의意見및解決方法의發表는最終報告에讓할터이다

同報告書別報

【쩌네바二日發電通】聯盟調查委員부터의中間報告書中에는滿洲國이라는일흠은모도引用符中에넛하야잇고委員任命當時부터의事態의變化를說明하고잇는데日本軍에關하야는日本軍中六千六百名은鐵道附屬地에在하고殘餘는附屬地外에잇고數名의日本將校는一年의契約으로滿洲國軍隊의敎練에當하고잇다고하엿나

中間報告는 總會에廻付乎

理事會에서審議後

【쩌네바二日發電通】別項中間報告는五月九日의理事會에서審議後總會에廻附될것으로諒解되는바總會도서는別로히會合할이업시各國代表에게報告書의騰本을配付할에서처리라고生覺된다 米大國은匪被의數가아주도小部의人口五萬에匹敵할는滿洲의特殊狀勢를首肯케하는것이라고하얏다

聯盟의決議案 米國에서同意

【華盛頓二日發電通】米國務省은上海日本軍의撤收에關한十九個國委員會의決議案에對하야記者에게委員會의決議는斷然한聯盟의行動인데米國은右決議案에滿腔의同意를表한다고述하엿다

歷代法制局長官외 懇親會를開催

【東京二十九日發電通】島田法制局長官의發起로昨日午後七時星岡茶寮에歷代法制局長官의懇親會를開하얏다 出席者는一木宮相倉富樞府議長岡野前大臣安廣伴一郎松本蒸治塚本淸治山川端夫前田米藏川崎卓吉의諸氏로모다古跡이잇섯다

左派斷然優勢로 달듀內閣辭職乎

佛總選擧第一回結果

【巴里二日發電通】佛國西總選擧第一回의結果는斷然左派의勝利確實케되야「달듀」內閣의辭職은六月의新議會前에行케될模樣인데急進社會黨領袖「에리오」氏及社會黨領袖「포루사一己」氏는各別로聲明書를發하야近近政治提携의行할것을豫告하얏다

閣僚全部再選

【巴里二日發電通】佛國首相달듀氏는總選擧의結果前下院議員으로된閣僚는全部再選되엇다고發表하얏다

佛總選擧結果

當選確實한者는겨우二百名 三分二는再投票乎

【巴里二日發電通】總選擧今日午後二時頃外지開票의結果總數를獲得하야當選이確實케된者는겨우二百名內外에不過하고 從하야全選擧區의三分의二의地區에서는第二回投票를行하게되리라고

郭泰祺被襲昏倒

◇安協的外交家라는不平을가진 數十名中國學生에게

【上海三日發電通至急報】中國代表郭泰祺는今朝自宅에서中國學生四五十名에게襲擊되야顔面에裂傷을負하고現場에昏倒하얏다 犯行의學生六名은逮捕되엿다 郭은病床에서『停戰文涉은續行한다』고語하얏다(午後二時二十五分着電)

共產軍더욱猖獗

富裕階級을逮捕코軍資金徵發 南中의赤化擴大

【廈門二日發電通】石碼은共產軍에占領된以來恐慌時代를現出하야富裕階級의誘나女子는逮捕되야公妻制度의具에供하여兵자안는者는머리에쇠줄을通하야捕縛하고軍資金의徵發에應치안는市民은逮捕한後가무로漳州으로하는等慘狀을極하고잇다 同安에잇는張貞軍은共匪討伐할實力업슴을理由로하야同地로부터逃亡하고잇는바赤化는더욱擴大되는形勢이다

戰死者招魂祭 明四日에擧行

明四日午前十時부터龍山練兵場에서行할第二十師團戰沒者招魂祭는事變以來名譽의戰死를遂한同師團現所屬將兵五十六英靈으로當日은陸軍大臣代理兒玉參謀長、參謀總長代理中山大佐宇垣總督、林軍司令官、第二十師團長、第十九師團長、嘉村第三十九旅團長以下軍部全將星首位로龍山凱旋部隊는勿論留守部隊將兵共히눈물노서죽은戰友의靈을慰하려인데一般官民의參拜를歡迎하며一大盛儀를呈하리라고期待되는바英靈各隊所屬은左와如하다

▲旅團司令部 五名
▲步兵七七聯隊 十八名
▲步兵七八聯隊 十六名
▲騎兵二八聯隊 三名
▲野砲二六聯隊 五名
▲工兵二〇大隊 四名
▲飛行六聯隊 五名

安達氏復黨運動 早晚表面化할듯

【東京一日發電通】安達謙藏氏의民政黨復黨運動은目下進行的으로運動되야臨時議會를召集과同時에表面化할大勢에在하다 더욱이從來形勢觀望하고잇든黨內中間派도結束하야若槻總裁및其周圍의一部幹部도何時든지必然한狀態에잇다 그리고安達氏自身은中野正剛氏와新黨運動에도參加안하고依然自重的態度를保持하고잇슴에對하야黨內一般에好感을주고잇다

重光公使 經過不良으로 足을切斷케될듯

三醫師協議中

【上海二日發電通】重光公使의經過不良으로衰弱의兆候顯著함으로二日午後七時半二十五%의葡萄液四十瓦을注射한主治醫의頸宮博士及川口少佐 本日着한後藤軍醫監協議한結果重光公使의足을切斷할與否에對하야協議햇는데일이重大함으로明朝右三氏再診한後經過가엇헐수업스면最後手段으로切斷을決할터로公使館方面及關係者憂慮하고잇다

遭難者治療로 後藤敎授上海行

【長崎一日發電通】上海에서의爆彈事件遭難의外務軍部諸首腦治療를擔當하얏든九州大學敎授後藤七郎博士는本日午前十一時四十七分佐世保에到着하야直時海軍의依賴에依하야上海로出發하얏다

上海事件의損害賠償 要求權을保留

上海英總領事에게權限附與 英政府가態度表明

【倫敦二日發電通】英國外務次官이一덴氏는本日下院에서上海事件으로英國人의被한損害賠償問題의質問에左와如히答하얏다 英政府는上海事件에依하야英國民의蒙한損害에對한賠償要求權을保留하고上海英總領事에日中兩國에要求할權限을附與하얏다고

偽國家라는 暴言을取消하라

顧에對한三條件의一

【奉天三十日發】顧維鈞의滿洲國入國問題는結局聯盟調査團一行이新京에到着後릿톤委員長과謝外交總長의間에折衝하야最後의決定을보기로된바滿洲國側은

一、顧維鈞의行動이聯盟調査委員의調査에關한以外의事項에及치안을것을聯盟側에서保證할것

二、顧의隨員을六名에限定할것(此에對하야顧는中國人十名外人二名의同行을要求)

三、顧維鈞은中國新聞其他에滿洲國을(僞國家)라고當路者를(反逆者)라고한것을取消할것

이라는條件을提出한것이確實케되엿다 右(一)은諒解가되고(二)는同行者와그人數에서아즉折衝할餘地잇고(三)은最難問題로이問題에對하야는滿洲國의態度가當然하고 그主張이强硬함으로相當한波紋을不免할模樣이다 그리고顧維鈞의隨員은合計有十一名인데 그中七名은 召使(實은護衛)나마지十四名이隨員이라할것인데 그中排日家도有名한上海新聞報記者顧執中外五名은三十日今後十時五分發滿鐵線으로離察하야大連으로出發햇는데顧執中外四名은北平에赴키로決定하얏다

政府에肉迫乎

財政經濟政策도 民政黨調査進行

【東京一日發電通】第六十二議會를압헤마즌政府與黨에서는一般追加豫算案外에幾多의重要法案을提出코져種種折衝을거듭하고자하는데에對하야民政黨에서는最初政府方面에서大膽疾呼하야따하든不動產資金化問題도結局大藏省案으로서國家補償에依치안코預金部의二億圓貸金供給과如한姑息的方針을採하고議會에는何等此에對한法律案은내지안키로되야다시日銀殺務制度改正案과如한重要法案은會期二週間에不過한今議會에提案하고誠意잇느냐한것은자못疑心되다 其他關稅改正、恩給法改正等도形式上提案함에不過할것이라보고野黨으로서는議會에서는財政經濟金融政策을主題로하야政府의無爲無策을攻擊하고政府에致命的打擊을與코저目下黨의機關에서各各調査硏究를進行中이다

八面鋒

○亞米利加看거처故國에돌아간아인스타인博士는米國人을評하야어린애갓다고

○朝鮮內에는마마(天然痘)에걸린어린애가六百七十餘名

○民國洛陽政府는第二回會議를開하야國內安定策等을討議하리라고

○延期되엇든五巨頭會議도近近開催키로意見一致

○여문에軍縮會議에도重要意義가잇스리라고

○會議도會議려니와사람이마마를해야지

左傾原因과對策 具體案을決定

學生思想調查委員會서

【東京二日發電通】學生思想調查會特別委員會는學生思想의左傾原因並其對策에對하야成案을어덧슴으로二日午前十時부터文相官邸에總會를開하고左와如히決定하얏나

左傾原因은

一、社會의狀勢
二、思想界學界의傾向
三、敎育의缺陷
四、맑키씀의性質
五、左傾運動
六、靑年의心理
七、境遇及素質

等을列記하고 其對策는

一、社會狀勢의改善

(一)鬪爭의弊害를除去하고選擧의淨化를圖하야議會의機能을發揮하며議會制度에對한國民의信望을두텁할것

(二)時代의推移에對하야富業及有產者의自覺을促함과共히財力에應하야國民의經濟上負擔의公正을期待할것

(三)學校卒業者를適當한職業에就케할組織的機關을特設할것

(四)多數結束하야不當한目的을達成하려는行動에關하야는其監督을嚴正히할것

二、思想界學界의矯正

(一)我國體國民精神의原理를闡明하야國民文化를發揚하고外來思想을批判하야맑키시즘에對抗할수잇는理論大系의建設을目的으로한有力한硏究機關을設할것

(二)時勢에適應한精神文化의硏究에對하야奬勵金을與하고又思想의指導上有益한文獻의出版을奬勵할것(以下略)

三、敎育改善

(一)學校敎育에對한敎授訓育의內容方法制度組織施設等의改善을目的으로한有力한調査機關을設할것

(二)一學校及一學級의定員數를減少하야個別的敎導의實을擧할것

(三)諸學科를通하야國家社會의實相에關한正確한智識을與하야學生生徒로서此等에關한皮相的公式的見解를가지는弊을지게할것

(四)敎師의養成、檢定方法을改善하고敎師의識見과敎養을高케할것(以下略)

四、左傾運動의防止

(一)共產黨共產靑年同盟及其外廓團體로려라아文化團體의運動을取締할것

(二)學內及學外에對한學生生徒의左傾運動에對하야는學校家庭內務及司法機關聯絡으로서그의取締를周密히할것

(三)處分을바든學生生徒를敎導하야改悛식히고저適當의施設을할것

(四)學校와家庭과의連絡을密接히할것(以下略)

四千號記念號發行

詳細는追後發表

朝鮮에는四千年歷史가잇고朝鮮日報는紙齡이四千이넘엇다우리는이제劃期的發展을圖함에際하야四千號의紀念號를發行코자準備中이다詳細는追後에發表하려한다

朝鮮日報社

富士自轉車 日本一
强하고조화
鬼タイヤ
姉妹車 ケント號 ホドソン號 スポーツ號 リーフ號 オニ號
發賣 日米商店

仁川朝鮮燐寸會社 三百餘職工盟罷

賃金引上八時間勞働等要求 勞資雙方이態度强硬

인천부금곡리(仁川府金谷里)삼십삼번지조선인촌주식회사(朝鮮燐寸會社)의남녀직공삼백오십여명은전일부터다소분규가잇던바 오든중 작이일오전구시삼십분경공장에전원이모이어

一、임금을현재보다오할이상인상하여줄것

一、로동시간을여덟시간으로하여줄것

一、직공들의식당을설비하여줄것

一、무리해고를절대로반대

一、감독을또차내일것

등십개조의 요구조건을 회사당국에제출하고 동맹파업을 단행하고 요구조건이 관철되지안으면 복업치안는다고 선언하엿다 이에 공장측에서도 강경한태도를보이고잇서 작이일은 그대로 유울한 공긔에싸이어 하로를보내고나서 삼일아츰 직공측에서 남자오십명 녀자십명이 출근하엿섯스나 공장측에서는 직공전원이 출근치안으면 일을식힐수업다고 거절하엿나 이모양으로 아직파업은 해결의길을 보이지못하고잇다

多數檄文을押收 三十七名을檢擧

각단체수색코격문을압수 群山의森嚴한一日

【群山】『메ㅣ데ㅣ』를압두고군산경찰서에서 경계가 엄중하다함은 긔보한바잇거니와 작일에각단체를 수사하야 격문뭉치를 수히압수하엿다는데 그격문의내용인즉『메ㅣ데ㅣ』(五一節)를긔회로 아래 ×××××하자는 불온한문구가쓰여잇는 장문의격문이엇슴으로 동경찰은 긴장된가운데 철야활동중이라는데 동서찰는 쳐를대비밀에붓치나 탐문한바에의하면검속자가벌서삼십칠명이나된다고한다

又復檄文으로 十餘名檢擧

이열밤에애관에서격문산포 仁川警察東奔西走

오월일일『메ㅣ데ㅣ』를 당하야격문이산포될념려이잇는인천(仁川)에에이열밤은 성냥회사의 직공삼백오십여명의 파업이 또잇서서 시장의 긔분이 수상해여잇든터에 이열밤인천활동사진상설관애관(愛舘)에서활동사진을영사중에 관객석에서『메ㅣ데ㅣ』에관한 격문약오십여매를 뿌린일이 잇서그러치안어도 긴장하여잇든인천경찰서에서는 다수경관대가애관에 출동하야 관객중에서용의자로 십여명의 로동자와직공가든청년을검거하엿다 그러고경찰에서는 격문사건과 성냥회사의파업에 엇던관계나 잇지안은가하야 그방면을 더욱엄중이조사하는중이라한다

哈爾賓에檄文

【하르빈】 이십구일밤십이시경에 시내요소요소에서 중국문과조선문으로된메ㅣ데ㅣ긔념선전격문이 산포되엇는데 당시경찰서에서는이것의출처를엄탐중이라한다

示威코저野會 警察發覺解散

오월일일저녁 경상남도김해읍(金海邑) 동남산중에는 로동사농민조합원등 청년들이 솔불밋고 엇던시위운동을하고자 모하는것을 경계하든경관이 발견하고 곳해산식히고 주모자를검거하야 취조중이다

農組員家宅搜索 一名을引致取調

【鎭海】 경남진해서(鎭海署)에서는 지난이십구일에 암전경부보(岩田警補)이하 형사수삼명이 웅천(熊川)방면에 출동하야 당지주재소(駐在所)의 응원하에 웅천면남문리(熊川面南門里) 창원농민조합(昌原農民組合)위원장 김창업(金昌業)씨외 가대운네뭇하야 농조간부인문석주(文錫柱)조현구(趙玄龜)씨송세(宋世)씨등의 가택을수색한후 익일인삼십일에는 김창업(金昌業)씨를 진해본서로호송하야 검속하엿다

興南에檄文

【興南】 함경남도흥남은 대공장인 조선질소(朝鮮窒素)가 소재한관계로 경찰국에서는 경계를다른지방보다 특별히엄중히하엿는데 오월일일『메ㅣ데ㅣ』에는 구룡리방면에 격문을산포 하얏다한다

疾風迅雷로 八名을檢擧

『삐라』원고를수색발견 某種秘社의嫌疑?

【固城】 지난삼십일밤에고성경찰서에서는 오월일일『메ㅣ데ㅣ』를경계하노라고 전서원총동원으로 그야말로 물샐틈업는 엄중한경계를 하고잇더니 돌연히 청년회관을 위시하야 사회단체간부들의 가택을수색한파 동시에 좌긔팔명을 삽시간에검거하고 목하엄중히 취조중이라는데 검거된인원중에는 단체에관계업는사람도 섯기여 잇슴으로 단순히 메ㅣ데ㅣ에대한 예비검속도아닌것갓다는바 탐문한바에의하면 금번의 피검자들은이번전부터 모종의 비밀결사를조직하여 금년의 메ㅣ데ㅣ에 모종의 격문을산포할 계획을새우고잇섯는데 가택을 수색한결과에 이에관한『삐라』와 원고가 발각되엿다하나 아즉사건의 정체는 알길바이업고 경찰의 활동하는 상태들보면 매우중대한사건가티 보인다고한다

▲被檢者氏名=千孫鳳 鄭贊柱 李鵬奎 朴和祥 趙吉龍 河仲用 姜仁順 李應春

立會를拒絕하고 青年會舘을搜索

고성청년동맹회관숙직실에는간수인이잇서 회관의 열쇠를맛하가지고잇다는데 당일 수색하러온 고성경찰의 형사대는간수인에게 하등의말도업시 열쇠를달라한나 하야 회관문을 열고들어가서 류계를 수색함으로 이에입회하랴는 간수인을 나가라하고 임의로 수색한후 다시숙직실에 노히엇는 서적과 문서등을압수하여 약간의서적과 문서를 가지고갓다는데 관계자들은 대단분개하야 그후처치를 협의중이라한다

海軍工業所에 赤色檄文飛來

평양우편국소인을마즌것 平壤警察憲兵隊活動

【平壤金衡振特電】 오월이일 사동(寺洞)해군공업소(海軍工業所)에평양우편국(平壤郵便局)소인의적색격문(赤色檄文)다수를 산포하야 경찰과헌병대에서는 대활동을 개시하고 격문산포자의 정체를엄중 수사중이다

無政府主義雜誌 『自由聯合』創刊

【京城】 경성부내에 산재하야잇는 무정부주의자(無政府主義者)들이 협의한결과 동주의에대한 연구를위하야 자유련합(自由聯合)이라는 간행물을 발간하기로 되엿다한다 내용은무정부주의에대한 연구및 문예(文藝)등으로 창간호를 오월일일 메ㅣ데ㅣ긔념으로 발간하려하엿스나 사정에의하야 발행치못하고 유월에창간호가 나오리라한다 그런대편집사무소는경성부숭인동일백칠십륙번지(崇仁洞一七六)이며 주간은김남해(金南海)씨이라는바 각처에서만히 투고하기를바란다한다

東方時論押收

시내인사동동방시평(東方時評)사에서 발행하는 동방시론오월호는원고가 불허되엿슴으로 방금림시호준비에 분망중이라고

凱旋軍歡迎節次

【今日午前에旗行列】 三日間꽃電車運轉

작년이래 만주에출전하엿든 개선군을 환영하기위하야 삼일부터 오일까지삼일간 경성부내에서 여러가지주최가만타 삼일오전오후 밤세에는 꼿전차를 운전케하며 또 금삼일은부내 관공사립, 초등학교 중학교 전학년이상 목천여명, 녀자중등학교, 전학년오천오백여명은 오전팔시 사십분에각기모이어 룡산원대로 행렬을하엿고 또 오일정오부터는 경복궁안에서 개선축하회를 열기로되엿다

凱旋祝賀會

만주출동부대(滿洲出動部隊)는 오늘일본으로 귀환하는데 오월이일까지 반가자와 요후사시반에 산연(山延)에서 개선하기로되엿다 그리고 오월오일에는 경복궁(景福宮) 뒤뜰에서개선축하회를 하게되엿는데 누구든지 삼일정오까지 회비이원을 경성부내사제나 동총상공장소로 신입하면조타한다

高等準備學院 商業部를新設

시내수표정사 이번시(水標町)조선교육협회(朝鮮敎育協會)안에잇는고등준비학원(高等準備學院)에서는 상업부(商業部)를신설하엿는데 금번에 다시확장하야 오는오월중순에개강 한다고한다 모집학년생 노이오 동부과졸업자와 수업자는보김용 상업학교에 러력하야각각 해당한학년에 선입허락도 취해다고한다

二歲된幼兒 屍體를暗葬

시내숭인동(崇仁洞)수유리(水踰里)칠십구번지 리모의외손녀(外孫女)조정옥(趙貞玉)(二)이가지난사월삼십일오후 십이시삼십분에 사망하엿는데 그것을 수유리뒷산에암장(暗葬)한것을 발견하고시내동대문서에서는무슨리유로암장하엿는지 삼일에사체를검사하고 시체를 발굴하야 검사하엿는데 암아천연두로 죽지나 안엇는가의심된다한다

上海爆彈事件畫報=(上)爆彈投擲一瞬前의祝賀式場光景(中)爆彈犯人尹奉吉(二五)이逮捕되어가는光景(下)는式場에서重傷된重光公使를실어내리는光景

今年에天然痘猖獗 벌서六百餘名突破

每五個年마다週期的으로 三南에尤甚、傳播力猛烈

금년은봄부터의외에도삭지에서 마마(天然痘)가 발생하야 점차창궐하는형편에잇서아이들가진 가정에서는 전전긍긍하는 상태에잇다 이제 총독부위생과의조사에의하면 늘월이래삼월말까지 환자수가 륙백이십이명으로 전년도의사백늘십이명에비하여 백사십명이나만은터이다다 시이것을 오래전통계로보면 대정구년이일만일천오백삼십이명 동십년이들천삼백십칠명 동십일년과십이년에는삼천오백명가량으로 늘어가지고 그후는일천명이내이든것이 재작년에 이르러 일천사백여명으로늘어서작금에는 점차창궐되는 긔세를보이고잇다 죽따다는 약오개년마다 주기적(週期的)으로류행하야온 삼년간그세력이매치온것인데금년도 그주기를당한터로 종래에는경성이북에만히류행하든것이 금번은 경성이남에도만코 또전라남도에 세력이 맹렬하야 한층주의하여야할터이라한다 각가정에서는이때에하로밧비우두(種痘)를너어두어야할것이라한다

間島共黨 六名은起訴

경성법원예심에회부 十三名不起訴釋放

폭동에 폭동을계속하야 이러나는것은 공산당의사건은 오삼십가업시 이러나는중 아에따라서검거의손도 쉬이지안는다 삼십아삽구일 간도룡정촌(龍井村)일본령사관에서경성지방법원으로 압송된후 좌좌목(佐佐木)사상검사의 손으로취조를계속중이던 중국공산당 동만특별위원회(中國共産黨東滿特別委員會)관계자십칠명은치안유지법위반과 그외방화강도 기타죄명으로 륙명은예심에 회부되고 십일명은 불기소되어 출감하엿다한다 그런데이사건의내용은 연길(延吉)화룡(和龍)각현에이러난 농민폭동사건과 아울너각관공서 습격사건에 관련된것이라한다

▲起訴者=柳英輝 金東洙 ▲强盜 車周珍 石成天 ▲放火强盜 金泰山 ▲不起訴者=金鹿王 吳昌麟 李東園 許斗聖 金東烈 金錫植 金鳳安 文化龍 韓貞聲 金鼎植 金鳳春

滿洲國成立後 繁昌하는奉天

【奉天一日發電通】 만주국이 되엿나고 드러가는자가 격만하엿나 아제봉천역을입의 통계를 보면 삼월중승객이 일만사천오백 사십일인 강객(降客)이 일만삼천 백일십여인인데 입봉자(入奉者)는 륙백 사십일인인데 사월중승객칠만구천일백 삼십일인 나린손님은 일만구천삼십삼인으로 차인이빠인나증가이다

十三名釋放

부산경찰이

【釜山】 긔보=부산적색격문(赤色檄文)사건에부산사회단체간부들과 청소년들의 삼십여명을검거하엿다 함은 긔보한바 어나와지난 삼십일밤에 또다시격문을뿌리는것을 현장에서 검거한이후 지난이일오후 네시경에 사회단체간부들과 청소년십삼명을방면하엿는데 그중에김순자(金順子)라는녀자도나와잇다 방면된 사람들의 씨명은다음과갓다

金時鋒 黃命領 鄭照吉 朴勝道 朴基錫 鄭浚謨 金石奎 文璨玉 金貫祚 李鍾鎬 樂露山 林國熙

『마마』다음으로 猩紅熱流行

일월이래일백사십여명 府內傳染病統計

경성부내 사월중의 전염병환자는 일백삼십일명인데 그중 천연두가 륙십륙명으로 전염병중 제일위를점하엿는데 그다음은 성홍렬이 이십구명이 차위이다 그리고금년일월이강 전염병총계는 사백삼십륙명중 천연두는 일백삼십팔명 성홍렬은 일백삼십삼명의 놀내일만한수자인데 이것을전년 동기에비하면 환자수로 륙십삼명이 증가하엿다 이제 이것을상세한수자로 표시하면 다음과갓다

	本年四月	一月以降四月外지	前年一月以降四月外지
赤痢	三	一五	一六
腸窒扶斯	九	七三	八三
파라지후스	二	八	四
虎列剌	一	一	一
發疹지후스	四	一九	三四
猩紅熱	二九	一三三	一四六
지후테리아	一六	三四	三〇
痘瘡	六六	一三八	一三四
流行性腦膜炎	二	六	一〇
合計	一三一	四三六	三七一

木橋를燒却 吉敦線破壞

전선도단절되어불통 吉林서日本軍出動

【長春二日發電通】 이일오후한시반 길돈선(吉敦線)신참호(新站)와 황니하자(黃泥河子)간의 철도목교(鐵道木橋)는 명비에게 도소각파괴되엿고 전선도절단되여 교통과통신은불통되어 길림에서 일본군이 장갑자동차로 출동하게되엿다

二電柱에製置한 電氣遮斷機破損

청량리간선과 동충높간선에 京電과東大門署緊張

시내동대문밖면에 전주(電柱)(一名遮斷機)에 여쳐난 것을 사월이십구일 오전륙시경 발견하엿는데 경전과동대문서에서는 긴장하야 범인을 엄탐중이다

優良少年表彰 紀念式맛치고

오월첫공일 어린이날 렬능는 이마보도하얏거니와 당일오후두시부터는 역시휘문고보에서 어린이날 십주년긔념식을 성대히거행하얏는데 고장환씨사회아래 어린이날노래로써 시작하야 정창호씨의 식사가잇섯스며 신명균(申明均)씨의축사와 축전낭독이잇슨후 우량소년표창(優良少年表彰)식에드러가 리을(李乙)씨로부터만흔결명과 상장급상품수여를 맛치며 어린이날만세삼창으로폐식하얏는데우량소년의씨명은아래와갓다한다

天道敎少年會 李大成君(一三) 天道敎少年會 朴玉蘭孃(一五) 聚雲少年會 李榮安孃(一四) 聚雲少年會 許淵君(一六) 侍天敎少年會 洪性順孃(一四)

美展審査員 五氏로決定

제십일회조선미술전람회심사위원(朝鮮美術展覽會審査委員)은 다음과가티결정하엿다한다

▲第一部(東洋畵) 池上秀畝 川崎小虎 ▲第二部(西洋畵) 小林萬吾 中澤弘光 ▲第三部(工藝品) 田邊孝次

初夏의競技

第三回全朝鮮 女子庭球選手權大會

中央豫選大會

第四回全朝鮮 女學校籠排球大會

時日과場所는追後發表

主催 朝鮮日報社

世界的發明의醫藥

效果는劇的이며偉大!!

精氣不足으로因하여 ... 男女여! 老小 ... 神經衰弱 ... 肺病에도特效 ... 二大作用 ...

定價 一圓五十錢과十錢과二種이잇슴

京城府橋北洞六十五番地 半島病院製藥研究所

독일물감 獨逸染料

合資會社 福壽洋行 京城府大島町

錢入卸問屋 服部正安商店 京城南大門通三 電本四六四〇番 振京二〇二五八番

價格型錄進呈 振替京城四六六〇 電本1226 高野製作所 京城長谷川町

남녀 귀울 약치 기구도-르 Kikutol

독일명에노킴선생창제 독일명카박사발명 림질환자는조곰도렴려말고안심하라 림질환자의 一大복음인림질특효약이발명되얏다

긔구도-르의특장

약가 京城總代理店 木村藥房 京城本町四丁目

三省堂藥房新藥部

滿洲事變以後 奉天工業界現狀 (完)

일본측각공장은흥왕도정 滿洲側商工業不振

三、滿洲側工業

城內의中國側의工業은 昨年十二月부터서需要가急作히增加되엿슴으로 各工場이모다全能力을다하엿섯스나 今年一月에드러서 日本軍의馬車徵發과匪賊의跳梁을 두려워하여서村落의馬車의出廻가減退한故로需要도따러서적게되엿스며 또各工場의製造狀態도적이減退하게되엿다이제其各工業에對하야보건대다음과갓다

一、靴新聚工業司 同公司는事變後도 二三日間을겨우休業하엿슬뿐으로 現在에도作業을繼續하고잇스나 그러나賣行이 不振하는外닭으로二百名이든職工을百名으로주렷스며또二개이든것을 一개로減하여서經費의節約을圖謀한結果 겨우現狀을維持하게는되엿스나 昨年十月中에는 一日平均賣行이現洋千元餘이든것이 十二月下旬에는 一日平均四百元으로減退되고마럿다

二、化粧品製造業 此業者는昨年十二月初旬에는 每日一個의工場에서約現洋二、三十元으로販賣하고잇섯스나 同月中旬에이르러서四、五十元이되엿스며 下期에는二、三十元으로低落되게되엿다 이것은錦州戰事으로因하야 沿線의顧客이업게된外닭이나 大體로各工場이모다製造를需要範圍內에 맛치게하고 大量生產을 하지아니한外닭으로 큰影響은밧지아니하엿스나 製造量은 十一月에比較하면減少되여잇다 現在에賣行이조흔것은髮油와『크리ー므』等이나 香水는全혀팔니지아니하게되엿다 그러나이것은夏節所用品임으로 勿論季節의關係는不無한것이다 銀高로因하야原料도相當히騰貴된模樣이나價額에는變動이업다

三、生糸製造業者及襪子織業 唯一의斯業者인結益襪褲公司는 겨우昨年十二月에드러서復活을하엿스나 오즉事務所를 열고債權債務整理에不過하든바 整理도一段落을지엇슴으로不遠工場의開始가될것이다

四、北寧玻璃工場 同工場은製造를中止하고專혀五萬元의旣成品을抱有하고그販賣에努力하고잇든바 僅히一萬元을販賣하얏슴에不過하얏슴으로當分間工場開始는不可能하리라고觀測한다

五、奉天紡紗廠 同廠는昨年十二月初旬 機業을開始하얏스나綿絲가팔니지안이하는外닭에 從來一日二班制(午前午後에職工을二回에交替하야作業하여왓나)를一班으로하고職工도겨우六百名을使用함에不過한다

六、洋襪製造工業 新業者의製造狀態는 昨年十一月과同樣이나十二月下旬으로부터錦州戰爭으로 販賣가減退되야一日百元以上의販賣高가잇든것이近者에는五六十元으로減少되얏다

七、織布業 同業는昨年十一月同業五十餘戶中三十七八戶가製造를繼續하고잇는바 一日大尺布約二千疋을產出하고그販路도錦州에까지 밋치엿섯스나昨年末錦州攻擊으로北寧沿線의顧客이全然업서지고 省城附近에도兵匪의威脅이不絕하야僅히市中의需要에應할뿐이다 그리하야現在의生產高도一日千疋餘로減退되얏는데 同業者는에依하면 이現狀대로推行하면不遠間同業者는半減되리라고한다

八、醬油釀造業 同業者六十餘戶中大工場이라할만한것은不過八九戶인바 市中의顧客은거의全部가이大工場으로부터供給을受하는形便임으로小工場은모다維持困難에陷하야 繼續休業하는中이다 現在의生產高는一日五六千斤 往年의一日三萬斤의生產高와는比較할수도업시되얏다 各工場이모다原料는相當히가지고잇스나販賣가減退되얏스며 또今年一月爾來城附近의村落으로부터 兵匪의襲擊을바더農業하여오는者만을으로多少販賣의길이열려失하얏스나村民들은 醬油를食用으로하지안이함으로 豫滿대로는되지못하고 外上代金은 全部固定되여資金이窮하야 不遠閉鎖할工場이約三分之二에達하리라고觀測한다

九、毛皮衣製造工業 城內의細皮作坊(毛皮衣製造工場)은距今三年前最盛時代에同業者三十餘戶가잇섯다 그中큰工場에서는 職工을三十餘名式使用하야 每年十月頃에는現洋千元可量의賣上高가잇섯스나兩昨年부터不景氣로因하야 休業者續出하야 僅히十七八戶가남엇슬뿐이엿는데 今番의事變을맛나 顧客인大官들이모다逃亡하야잇슴으로 販賣가減退하야休業說이宣傳되나 大官들의逃亡하야잇는곳은 大槪京津方面임으로 店員을그곳으로派遣하야販賣한結果 意外의好結果를어덧슴으로 今年一月爾來小包로서 盛히送品하는中인데그販賣總額은現洋い萬元에達하얏다한다 毛皮의種類는主로狐、河獺狸等比較的高級品으로 小包로送品하야 賣買하는工場은二戶의大工場에不過하고 다른小工場은 一日賣上高겨우現洋二三十元으로毛皮의種類도羊其他下級品인外닭에 經費의辦出도不能한狀態이라한다(完)

滿洲國土地永租法

滿洲國新國家의宣言에는外國의農商民이滿洲에서土地經營함을歡迎한다는意味의말이잇섯는데近着長春漢字紙報道에據하면土地經營方法에關하야如左한議定이되얏다고한다

一、出租코저하는者는永租期契約을締結할수잇슴但永租期間을三十年으로하고中途에撤租農業上에損失을超來케함을不得함

二、오늘날은軍閥의時代가안이다農民에게國土盜賣를戒禁할必要가업다

三、出租할때는村長、四隣의具結을要하고또契約書를作成하라

四、出租할때는報告를하야縣派遣員의監查에依하야區界를明確히하고紛糾를避하라

昨年의養蜂業은 成績이不良

生產低下經濟不況으로 昨年中養蜂成績表

總督府調查에依하면昨年中鮮內養蜂狀況은採蜜量百二十七萬七百十斤價額六十二萬九千四百四圓採蠟量十四萬千九百二十八斤價額七萬六千二百五十九圓이라는데이를前年에比하면採蜜量十四萬七千六十九斤價額十萬四千百八十八圓採蠟量二萬四千二百三十六斤價額一萬七千五百四十六圓이減少되얏다한다이와가티된理由는昨年夏期의降雨가長期에亘한外닭에生產量이低下되고 그우에經濟界의不況으로蜜蠟도다單價가下落된外닭이라한다

朝鮮初有의 昆虫雜誌發行

【開城】 개성송도고등보통학교박물실에둔 송정 곤충연구회에서는 그동안 회보발행에힘을쓰고잇든바 작일에 비로소세상에나왓다고하며 개성북본정(北本町)칠십번지 성문관(誠文舘)에서발행한다고한다

嶺東六郡聯合 酒類品評會開催

總出品點數百二十七點 酒造協會支部主催

【江陵】 강원도주조협회강릉지부(江原道酒造協會江陵支部)주최의 제이회령동륙군련합주류품평회(嶺東六郡聯合酒類品評會)는강릉군사무소루상에서 지난사월이십륙일부터동이십팔일외지 삼일간개최하얏는바 총출품점수는 소주십일점 약주이십점 탁주구십점 고자륙점도합 백이십칠점중에서 입상된종류를보면 소주우등일점 이등이점 약주우등일점 일등일점 이등일점 일등사 포상삼점 탁주우등이점 일등사 점이등륙점 포상륙점 곡자이등 일점 도합상십칠점인바 이제입상자의등별씨명을보면다음과갓다

◇燒酎=優等磯石露迎川郡鎭面赤羽秀一 一等金剛露高城郡新北面崔永福 三等赤壁酒高城郡高城面李基升 二等歐谷酒迎川郡歐谷面趙景河

◇藥酒=優等イ號江陵郡江陵邑江陵合同酒造株式會社 一等襄陽郡襄陽面崔寅楨 二等三陟郡北三面大森力

◇濁酒=優等高城郡杆城面金榮燊 優等ロ號江陵郡望祥面江陵合同酒造株式會社 一等三陟郡近德面朴常年 一等イ號江陵郡新里面江陵合同株式會社 一等蔚珍郡蔚珍面蔚珍酒造會社 一等通川郡通川面金瑳得 二等高城郡縣內面張容麟 同通川郡臨南面金在鉉 同襄陽郡縣北面朴濟現 同通川面柳時永 二等江陵郡玉溪面 江陵合同酒造株式會社 二等三陟郡三陟面三陟釀造合資會社

◇麯子=江陵改良 以下는省略

金泉麯組新建築

【金泉】 경북김천금정(慶北金泉錦町)에잇는 김천 곡자조합(麯子組合)에서는 해조합의 영업이일외발전되어감으로 현재 사무장소로는 번창되어가는 사무를취급하기에 매우곤난한점이 만어서총공사비 이천오백원으로 륙월말일외지 한하여구사무소 장소에다가 건평(建坪)전부 사십오평의이층으로 신축공사를 지금진행중이라는데 해조합의 일개월간곡자총매상고는삼천오백원이나된다고한다

四平街發送 朝鮮向特產

【商通 四平街支社發電】 四月中旬의四平街發送陸路朝鮮向特產物은奧地로부터의出廻增加로豫想以上의成績을示하야合計百六車를算하얏는바主要所向地는如左하다(單位車)

咸興六 沙里院六 鳥致院六 天安五 元山五 西平壤四 鎭南浦三 東海州三 淸津三 開城二 江景二

安康煙草 年年增加形

【安康】 경북안강연초판매소에서판매된 각종연초대금 수입총계를조사하건데 작년일년동안에 판매된총액이 칠만오십수원이란 놀라운거액에 달하엿는데 소화오년도의 수입총계에비하야 이천팔백여원이 늘어갓다고한다 이놀지방인구총계에 평균으로 할당계산하여보면 일인[당]원삼십오전이 넘는다고한다 면별(面別)로분산하여보면 다음과갓다

江西面	人口	一七一九一人	消費高	二八九六五圓
江東面	人口	一一六二〇人	消費高	一三九〇八圓
杞溪面	人口	一六一一四人	消費高	一六五二三圓
竹南面	人口	七一一〇人	消費高	七〇三三圓
竹北面	人口	五五五七人	消費高	三六三〇圓
計	人口	五七五九二人	消費高	七〇〇五九圓

梁山熊上面에서 農事改良實施

농경긔를긔회로대활동 陸地棉과苗代改良宣傳

【梁山】 경남양산군웅상면(慶南梁山郡熊上面)에서는매년농사개량시설에 노력하든바 금년은 특별히 춘긔(春期)부터실시하기로 방방곡곡이 륙지면을 파종하며 심산유곡까지도 모판(苗代)를개량하든바 지난이십구일은 서창시일(西倉市日)을리용하야 군당국과면의 주최로 악긔(樂器)를울리며 선전문을 색리여 면민에게 만흔늣김을주엇다한다

沙里院製糸工 慰安大會盛況

【沙里院】 사리원동양제사공장(東洋製絲工場)에서는지난이십구일삼십일에직공위안회를개최하고활사(活寫)와관화(觀花)보탐(寶探)복인(福引)등을하야 취미진진하게 위안회를 맛치엿다는데 당일사리원시외공봉(宮峯)에는행화(杏花)앵화(櫻花)가 만발한가운데 흰옷을입고곱게단장을한 어린소녀 여명이 삼삼오오도 산재하여 노래를 부르며 흥겹게뛰노는 모양은 일폭화면을 그리엇스며 옛봉산에 더욱한이채를가하엿다

問題의金浦水組 地主懇談會開催

금월삼일경긔도청에서 存廢問題를協議할터

【金浦】 몽리면적사천정보와총공사비일백구십여만원으로공사를 착수하랴다가 곡가폭락의영향과 관계지주들의 맹렬한반대로 방금문제중에잇는 경긔도김포수리조합(金浦水利組合)은공사중지이래로 폐지 문제가대두한지 벌서 이년동안이나되엿스나 아직까지 하등의귀결이업고 지주들의 반대운동은날이갈사록 더욱 맹렬하여질뿐임으로 그의 운명이장차 엇지나될는지 자못 세인의주목을 잇쓸고잇는중인데 이와가티 난경에처한수조당국에서는 필경 최후의태도를 결정하기위하야 오월삼일에 경긔도청회의실(京畿道廳會議室)안에서김포수리 조합구내대지주간담회(大地主懇談會)『二十町步以上』를열고존폐(存廢)문제를 토의하리라는데 일반은 금후당국의태도여하를더욱주시하는중이라한다

朝鮮物產獎勵 定期大會開催

리사개선등중요사항결의 消費部와鑛務部廢止

조선물산장려회(朝鮮物產獎勵會)에서는예정과가티 지난이십팔일오후삼시부터 시내 락원동(樂園洞) 공회회관에서 리사장(理事長)리종린(李鍾麟)씨의사회(司會)하에 대의원(代議員)이십삼명으로써 제십회 정긔대회(定期大會)가열렷는데 림시집행부(臨時執行部)를 선거하니 의장(議長)에리종린씨 서긔(書記)에김용관(金容瓘)씨가 피선되야 전회록(前會錄)랑독과 리사장의 간단한경과보고(經過報告)와정세권(鄭世權)씨의금년도예산안(豫算案)설명이 잇슨후 그것을 신임리사회(新任理事會)에일임하기로 가결하고 임원선거(任員選擧)에드러가 토의한결과 전형위원(詮衡委員)으로 명제세(明濟世)백홍균(白泓均)김용관(金容瓘)정세권(鄭世權)류광렬(柳光烈)제씨가당선되야신임리사(新任理事)리규현(李圭鉉)등오십명을 전형선정하고 다음과가튼결의를하고산회하얏다한다

◇決議事項

一、前會錄은字句를若干訂正하고 그것을新任書記에게一任하고受理할일

一、經過報告及決算報告는此를承認할일

一、豫算案은新任理事會에一任할일

一、會館에關한問題는新任理事會에一任하야對議할일

一、年會廢止件은新任理事會에一任할일

一、機關紙에關한件은新任理事會에一任할일

一、各地支會設立에關하야는從前보다좀더誠意를가지고더욱힘써달라고理事會에要求할일

一、消費部와鑛務部는廢止할일

一、朝鮮物產獎勵會十週年紀念事業에關하야는新任理事會에一任할일

安邊衛益面에서 振興會를組織

농사개량、생활개선이목적 部署整齊코活動中

【新高山】 함남안변위익면(安邊衛益面)에서는지난이십오일에 위익면농촌진흥연합회(農村振興聯合會)를조직하엿다는데 좌긔와여히 역원을선정하고 농업개량(農業改良) 생활개선(生活改善)등의결의를하엿다고한다

一、會長李景翼 副會長鈴木某 總務裵承宗外二人 顧問金載彦外十一人 評議員金是煥外八人 生活改善執行委員張正演外六人

鐵原서도金鑛發現

【鐵原】 강원도철원군동송면오덕리(江原道鐵原郡東松面五德里)에동리뒷산에서 금광을발견하고 지난삼십일날 성대히개광식을 거행하엿다는바 이산에는 일쪽이 금이뭇처잇다고해서 약십년전에모일인(某日人)이시굴(試掘)하엿든일이잇다한다는데 금번에철원읍관전리리학수(鐵原邑官田里李學洙)씨가 일컨에동을분석해보고그광질이량호함으로 이에착수하게된 모양이라는바 그광맥에잇서 금이나기만하면 세계초유의 대광산이되리라고일반은관측하고잇다고한다

廣告에對한 一般常識解說 (十一)

活海生

以上과가튼 內容吟味에依하야 이를前衛的으로 取扱한境遇에는繪畫의方面이만허지고 後衛的으로되는境遇에는 文案이多量을占領한게되나 그러나兩者는緊密하여야될것이오 또聯關이必要한것은勿論이다 또假令文字만으로하는 表現이라할지라도以上의趣旨를 잘體得하는時는그廣告面을 繪畫的으로整頓할수도잇고 또繪畫的인訴求의構成을 망글수도잇는것이다 그리하야 그리하는便이效果가잇고必要하다는것은 前述한興味 美觀 明快 整頓 適應(리즘)等으로 사람을쏘러단닐수가잇다) 지금이文字를主題로한廣告表現의實例數圖를擧하야讀者의參照에供코저한다 參照)

廣告는그目的을 等閑에附할수업자만은 그表現手段을無關心하게看過할수가업다 또그手段中에서도 繪畫的構成을度外에둘수업슴은 以上의說明으로하야明瞭할것이다 그런데文章에잇서서 恒常그『세ー링포인트』를다하도록 留意하는것과 가티圖案에는 그前例構成表現 取扱이 사람의 마음에訴求하는것이 緊切하다 文案을 過重視하야 美辭麗句에醉하고 圖案을過重視하야放恣한畫法을使用하는것은모다愼重히할것이다 『아드라이터ー』는文章만이作文的으로잘되얏다고 조흔것이안이며畫家는 그림만이잘되얏다고可한것이안이다 모다廣告形式의技術에對한充分한理解가必要하다 오늘날廣告圖案家에게는廣告心理學의理解를勸하는것과가티『아드라이터ー』方面에서는美術的敎養을 必要하다고한다 그는花가 描寫되고人物이描寫되게하기爲한것이안이라廣告繪畫로서 調和均齊『리즘』情趣構成等의處理를 完全케하기爲한必要이다 造型藝術의情趣나其美를解치못하고美辭麗句等은妙文句만을가진 廣告를意匠하야서는 아직不足하다는것이다元來조흔廣告란것은 그形成面이 엇더케사람을 魅惑식혀는가함에잇는것인데 이妙味는繪畫的構成에負하는바가多하며 또그는單純히心理學만이나 美學만으로서 目的을達할수업고 적어도藝術的敎養이必要하다

◇文字를主題로한廣告範例(一)

表題만을表現하려는境遇의廣告範例

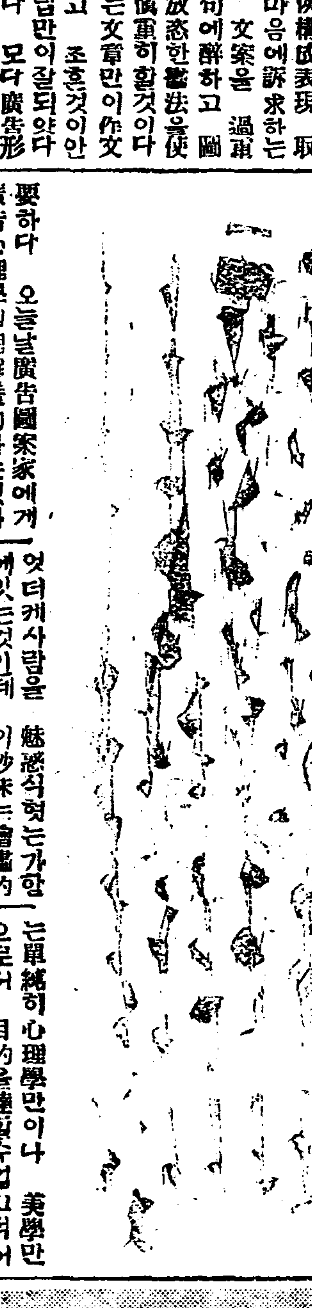

Mixe mit Doornkaat

밤나무버레가 돈이되는福音

日本橫濱으로 부터 밤나무버러지(도토리나무버러지)注文이 朝鮮으로왓다 그價格도 百斤(十六貫)에 八十圓으로부터百圓이라하는 적지안흔 定價를매여 보냇다 이는朝鮮에 처음잇는일로 밤나무나도토리 나무가 잇는地方의 農家은 農事餘暇에 栗木의害虫 驅除兼하야 採集을하얏스면 一年에 적지안흔收入이 意外에생길福音이다

× ×

그밤나무버러지를 무엇에 所用하기에 이와가튼 高價로 注文을하느냐? 하면 우리朝鮮서는 아직 처음 듯는 말이지만은 이버러지를 原料로 삼어가지고 絹綿을하야 高貴의 織物原料를 삼는다는것이다 그러나 이것은 日本서도直接所用을 하는것이 못되고 日本橫濱에잇는 輸出商人은 單只 米國으로부터 注文을마터가지고 自己의採算에 맛도록 다시朝鮮과 그他各地에 注文을하는 中間仲介者에不過하는것이다

× ×

밤나무버러지란것은 그말과가티 밤나무나 도토리나무에 棲息하는 昆虫인데朝鮮에는 밤나무가 잇는곳이면 반드시잇다 크기는 누에(蠶)만하고몸은 둥글고길며 빗은赤黑이오 그몸(網)과가티 堅固한實의 外皮를 가젓다 밤나무에 附着하야 잇는이버레를 잡아가지고 가위(鋏)로 鋏으로 切開하야 가운데잇는 蛹을빼여내여야된다

× ×

이와갓치 蛹을取한後에는아모리 厭捧하야쇠거칠지라도아모相關이업다麻袋나布袋에 넉우담어가지고賣買를하는데 그採取時期는每年九月로부터 十一二月까지라하며 地方에서 미리採取한 사람이 잇스면京城組町 朝鮮蠶業協會에相議하야 販賣함이 조흘것이다 蟲蛹을잡아서 蛹을取賣하야 모아 두면돈이된다 實로意外의福音이다

各地金組總代會

宣川金組

【宣川】 선천금융조합에서는 지난 삼십일오전십일시 조합장리영한(李泳漢)씨 사회로 공회당에서 제이십삼회정긔총대회를 개최하고 사업보고와 역원의수당지급의건정관일부개정의건을 토의하는중 정관제삼십조총회의에림시두자가입할것과 조합원 삼십인에총대한사람식선거하야할것을결의하고 곳문정에서유지의초대연회가잇섯다고한다

淳昌金組

【淳昌】 순창금융조합(淳昌金組)에서는지난이십삼일에 제이십삼회정긔총대(總代)총회를동군무덕관에서 개최하고소화륙년도에차대부상항파기타사업보고가 잇슨후 조합장의역원의수당을 발표 하엿스며 넘긔만료된 역원개선에 당하야 조합장리정호(李廷鎬)씨가다시 인후(引任)되엿다고한다

玉川金組

【淳昌】 순창군옥천금융조합(淳昌郡玉川金組)에서는지난이십일에 정긔총대(總代)총회를개최하고소화륙년도사업보고와 대차상항급 기타등제표보고가잇슨후 각역원의수당을발표하엿다고한다

康津金組

【康津】 전남강진금융조합장(全南康津金融組合長)차종채(車鍾彩)씨 사회하에제삼회정긔총대회(定期總代會)를 지난이십사일 오후한시에강진소학교강당에서개최하야일천구백삼십일년도결산보고와사업보고를맛친후 동세시반에 산회하엿다는데 회순은 다음과갓다

◇會 順

一、開會辭

二、事業報告

三、監事의監查報告

四、決議事項

(가)一九三一年度財產目錄貸借對照表 剩餘金處分案及監事의意見書承認의件

(나)役員手當金支給의件

五、指導員에對하야謝狀授與

六、來賓講話

富寧金組

【淸津】 함북부령금융조합(富寧金融組合)제십일회정긔총회는 지난이십사일 오후한시부터 동조합에서 열리엿는데 동조합은대정십삼년에창립되엿는데 대정십삼년에일은이천여원들의 부주의로 일만이천여원이란거액의 결손을보게 되엿든바 현조합장원상중(組合長元常中)씨와리사이등여삼랑(理事伊藤與三郎)씨등여러직원들의 적극적노력과 활동으로 금년에 십팔긔에와서는 전자결손액 일만삼천여원을 보전(補塡)하고도 칠백사십여원의 리익을보게됨으로 조합원일동은 현직원의 성의와진력에 감사를 늣기는동시 칭송이자자하다하며 조합원수는 칠백이십팔명이라한다

朱乙金組

【朱乙】 주을금융조합제삼회 정긔총회는 지난이십일일 하오한시반부터 주을보통학교 제일학년교실에서 개최되엿다 정각이되자 조합장현귀순씨의 개회사가 잇고 사업보고에들어가서 조합리사 김동룡(金東龍)씨로부터지방금융분계을위시하야 자금의 운용과일반사업의 상황을 보고한후부의사항에들어가서 소화륙년도재산목록대차대조표사업보고서의결산서에대한 여금처분안금감사의견서에대한승인을 만장일치로 가결한후역원수당금지급에 들어가서 조합장년수당금 삼십오원 감사수당금년이십륙원으로가결하고그라련합회리사 갑비씨의 축사가잇섯고 평의원선거가 잇슨후동오후다섯시반에 폐회한후 동교실에서청대한연회가잇섯다

選擧評議員 朴化俊 石璜亨 李致龍 池六用 尹鳳梧 張日進 李濟湯 玄昇甲 金鳳萬

サクラビール 사구라세ー루

개마병 王冠景品付 特賣

一擧兩得

맛나다! 斷然코맛난 本格세ー루다! 滋味잇고훌융한景品이다

味覺과興味와의두가지를한께滿喫할수가잇는 新時代의세ー루이다

세ー루를마시랴면 斷然! 사구라다!

黃色王冠뒤에等級이印刷되엿는데그것을買求하신酒店에갓다주시면、左記의景品과바궈서드립니다

景品(세ー루一瓶마다)

壹等 參圓(商品券) 2等 壹圓(〃) 3等 五拾錢(〃) 4等 拾錢 5等 五錢 6等 壹錢(切手)

◎空瓶업슴

R11

學藝 讀後感

『餓鬼道』의 展望 (上)

改造社懸賞當選張赫宙氏의作品을읽고

金光均

바다를건너紹介된朝鮮作家의作品으로 全日本커날이슴의著聞한尖頭에 旗幅을날닌것으로嚆失인(이舞臺의後面에 出版業者의營利的娛樂일지도모르나)餓鬼道에筆者가 가진期待의[illegible]이崩潰되는 巨大한重壓을感覺하엿다 群星의우리갓흔日本文學青年들에게改造社의

每年懸賞 募集小說當選은 그들의作品生涯에잇서서第一코―스의目標는『文壇登龍門』의別名을가지고잇다 ―主義文化發達의 레벨이훨신朝鮮보다 超越한日本은그에對象인文壇[illegible]도회신場面이넓고 이地帶에浮動하는[illegible]無名作家의數도거진數字를超越하여잇다 以上의難路를突破한文藝道의勇士가朝鮮의無名作家인데限하여 十分의敬意와期待로筆者는作品欄第一頁에氏의 寫眞및호로『餓鬼道』張赫宙란表紙를들추고餓鬼道의展望을 始作하엿다

◇

慶北旱災地帶의 救濟工事場에서 바위를쪼개는『다이나마이트』의 爆聲이 흐린저을하늘을흔드는農村風景의첫場面에서氏의作品은出發한다 連三年의旱災로餓死線우에 彷徨하는農村을爲하야 十五萬圓豫算의貯水池工事에知保里七百名의貧農이苦役에 從事하고잇다

일터에苦 役하는『餓鬼』들의(畧)救濟業의恩惠를밧는幸福된사람이 工事를請負한監督이다 一日賃金一人分一圓을七十五錢을取入에넛고 一金二十五錢의勞働하는 農民들에게도라가는 賃金이엿다 누런조밥이나마 아츰한끼를겨우먹고 온終日空腹으로過勞하는農民이 거름이느리면 什長(畧)生X線이흔들니는農民에게一金二十五錢이 이이들의十八時間의勞役과[illegible] 억매게하엿다 (畧)農村의惡慘한場面이展開되여간다 밤이느저지게를지고미을酒幕마당에서傳票를밧고 어두어지는[illegible]村의구석구석으로 農民들의그림자가사라지고 흐린저울하날에눈이날린다 慶北地方의旱災地帶의 展望되는慘狀이(畧)의現實을 呼訴하는場面이繼續되여간다

이農役群 中에馬山이 관점은貧農이『히로인』으로『餓鬼道』는 그들의生活속으로드러갓다 馬山이日光을모르는 草家집넘새나는집을차저들면 山에서께온칙과풀국으로延命하는 어린子息이몸시불는배를하고 두려누어자고 終日을江넘어飛鳳山으로칙캐러갓다온안해의『灰色』얼골에피곤한잠을자다가 이러나풀국과좁쌀알이석건 저녁을내준다 피곤한生命이컴컴한방속에呼吸한다 悲慘한의그림갓흔이場面의描寫는가장힘이잇섯다 詩도、粉도粉과 웃슴이업는 地下속에이아동은藝이죽지안커들露하여[illegible]

안이 밤中에逃亡간소문이 동리에돌앗나 密을열면 눈보라가치는겨울날이다 밤中에逃亡간粉飾이집안의情景이 馬山에게더욱 그의現實을늣기게한다 이날面所에서貧民에게『좁쌀』을配付한다는消息으로 面所마당에餓鬼갓흔農民이 주린視線이모엿다 三年만에먹는좁쌀한되가

아츰부터 굼흔배로서 白楊잇는農民들의要求엿스나 좁쌀을에서녁해가빗칠때까지 配付되지안엇다 X所에서는똥동한尹―파―所―가 今日의壯擧에對하야웃고 이야기하고잇다 좁쌀반되式配付될지도疑問이다 五百名의좁쌀十袋로이慈善事業이모려는新聞紙上을장식할것이다 十餘年을두고尹一等의地主에게(畧)忿한農民에게夕陽이다되여논아준좁쌀반되(그나마나종사람은 不足되여半이나도로갓다) 가뜩하지안은悲劇을이르킨다 밤車에어두은농리의한집에서쥐향한哭聲이퍼곤한동리사람들을이르켯다 馬山이哭聲을차저尹伊네집엘에보니 尹伊의배불든 死體에尹伊어머니의밋칠듯한우롬이 웃치지안코잇다 가엽는尹伊!―의어린農村少年이다

가엽는尹伊의죽엄을 새벽墓地에져은罪惡를 지내고馬山은눈압이아득하엿다 工事場에날마다 十八世紀의奴隷가밧든취대와無理한 作業이始作되여스나一二個月豫定工事가二個月이넘도록 半밧게안되여請負한監督의 上血된두눈으로什長을督促햇다 極度의營養不足으로

白楊나무 갓치마른農民의다리와全身에나렷나 이날極洲사는老人한사람이(老人은아츰도못먹고점심도 굶고工事에나왓다) 지게를지고일하다氣運이不足하여 느럿켯나는理由로什長에게 봄시어더마졋다

關北一帶踏破記 (13)

金瀅植

三月二日午前十時 나는城津에서도 第一惡慘하며 沒落을當하얏다는 農村의光景을實地로보기爲하야 城津驛에서 北으로첫停車場인 農城驛에서下車하얏다 아직白雪이遍野하고朔風이凜冽한데 農城驛에서東으로十里許에는 鶴東水利組合을中心으로 海를沿하야 數十里에亘하는平野가開拓되얏다 그러나水田에는 立稻가그대로서잇고 뒤엽뒤엽떠러저잇는 部落에는 空家가累累하야 쓸쓸한日氣와가티 寂寞하기限이업다 防洞이란곳에 니르른즉洞口에는 蓬髮張目의 兒童들이치위에떨면서 恐怖의顏色으로우리一行을 구경하고섯다

× ×

大體 이곳一帶에는 昨年初녀름부터 海霧가끼어穀食은天日을구경치못하얏고 그우에寒冷한怪氣候가 繼續하야 穀實의成育을妨碍하얏스며 成熟期에일으러 天候는조곰回復되엿스나 不意의우박이 나리어農事全部를휩쓸어가고말엇다 그리하야 이곳農民은 秋收期에낫(鎌)도거러보지못하고 流離出家하얏슴으로 農土에는穀食이아직도그대로서잇고 住家는寒鵲의住巢가되고말은것이다 洞里에는사람의 그림자가 稀少하고가마귀떼만이 奔走하게날녀단니는데 『그들이낫니는故土를버리고 山間奧地로 流離하야떠나가는 昨年初가을한측 이사람들의 부대긴租庚을想像할수가잇다 그우에穀食의秋收는못하얏스되 債務督促이衆하여집으로 夜間逃走한者가만타고한다

× ×

饑饉民의慘憺한態度는饑饉民自身밧게그眞境을알사람이업나니

農城驛에서 西으로十里[illegible]가면(自動車)松興溫泉이란溫泉場이잇는데(農城서北으로한停車場[illegible]川에도 溫泉이잇다한다) 水質로나熟度가朱乙溫泉보다도優良하다고하지만은 아직世上에알녀지지를못하고 딸하서設備도不完全하다 世事는自家宣傳을잘하지못하야 不遇에處하게되는境遇가만흔모양이다 이곳서一浴하야滿快한氣分을어든나는 다시農城驛으로나와 이곳城峴市(鶴上面)를一巡하얏는데 적은村市場에술집만이櫛比하다 鶏領道의술집打令는 다음에도한번하려고하지만은 大槪동펀과술은떠날수업는因緣을가진모양이다

× ×

이날三月二日午後[illegible]北行車에몸을나 寂寞한[illegible]景을바라다보며 午後[illegible]時가지나 朱乙驛에到着하얏다 첫재내가이번旅程을企劃한것은 咸北道廳을訪問하야 飢饉民에對한基礎調査를하고 그後에順序를定하야 實地探査를하고저함인데 이基本調査가업시는探査의路程이茫漠한까닭이다 그러나 밤중에羅南에到着하야도所用이업겟슴으로 溫泉에서一夜는休息코저이곳에서下車하얏다 即時自動車로 溫泉場(驛에서溫泉場까지는 約三十里乘合自動車가잇다)에到着하얏는데밤중이라四圍는黑暗幕에싸히어溫泉旅館外의景色도볼수가업섯다

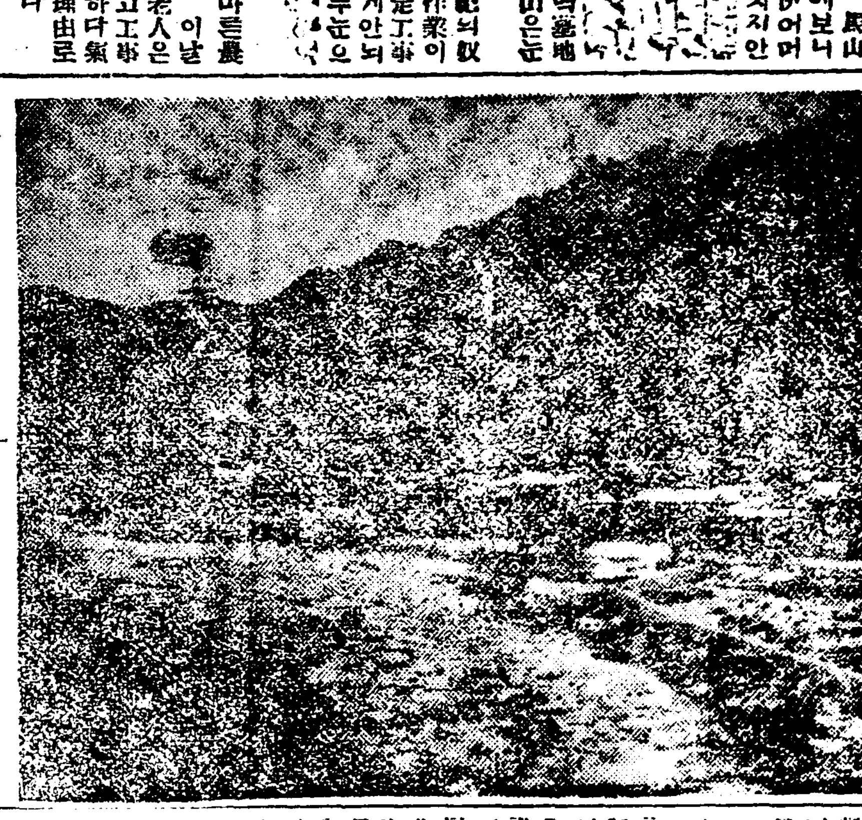

朱乙溫泉……(記事參照)

實驗舞臺上演臺本 檢察官에對하여 (完)

飜譯者로써의數言

咸大勳

그리하여 市長의안해와딸은 鬪爭하여 서로戀愛를하려고한다 그리다가結局딸 마리아●안토노브나와 約婚을하게된나 그런데 이假檢察官은 그사이人事는官吏들에게서 數百루―불式을取해달라고하여 적지안흔돈을엇게된나 그러나遊興을마음대로하고돈까지

적지안케 어든假檢察官홀레스타콥호는 結局이곳을떠나게된다 그것은自己伯父에게約婚祝賀를바드려고 二三日內에온나고가는것이다 그라하여이假檢察官홀레스타콥호를보낸뒤

市長은 自己딸이檢察官의안해가되는것이 적도것보다고떠든다 그리고그곳에모힌官吏 商人 地主等은 이幸福된約婚에對하여 無限한祝賀를한다 이祝賀야말노 外面的祝賀이고決코眞心의發露는안이다 여긔서人間社會에對한 二重的―外面과內面의―生活의裏面을우리는엿볼수잇거니와 이市長이

自己의딸 이檢察官夫人이됨으로서 그當時로서아서울페테르부―르그로가 自己의昇級될榮華로운 꿈을꾸는것은적도 可笑롭다 이昇級될것을豫期하고市長에하는말에 여러官吏들은外面으로는 깃버하면서一面으로는 嘲笑하는것! 또그러케昇級이되면 不平에도皷吹하든市長이어떠케될것인가고속으로念慮하는官吏! 地主、商人等! 이最終幕五幕에잇서서이劇은一般에게이官僚階級의裏面과虐政下에서 塗炭에싸진그에로서아民衆의

一斷面을 如實히엿볼수잇는것이다 한나라의興亡盛衰가그나라政治에左右되는것은 일즉歷史가말하는바이어니와 專制政治로이름놉흔로마노프王朝의이政治制度를보고 누가울지안흐랴? 누가悲慘한憤慨을참으랴?

劇은第五幕 市長이自己의幸福될將來를꿈꾸는곳에 意外의報告가드러오는것으로 이祝賀場幸福의夢想이구비구비를곈진市長邸宅은 修羅場化한다 그것은郵便局長이 엇던片紙반장을가지고온것이다 郵便局長이平素에도 人性研究家로 오고가는片紙를뜨더보앗거니와

檢察官이 온다고 特別히 市長에게命令을바더 오고가는片紙全部를開封하여오다가 意外의[illegible]개의片紙를 發見한것이다 그것은檢察官이라미덧는 홀레스타콥호가 檢察官이아니라는것이다 即그편지는페테르부―르그에잇는自己親舊에게 自己가이곳에서 檢察官으로알리게되어 온갓遊興은다하고 官僚들에게 優待바든것을쓰엇에잇는것으로 이것을가지고와서郵便局長이 一同을놀래인다

그런데그편지에는 市長 郵便局長 判事 慈善病院監督等에對한個個評이쓰여잇다 이것을읽는郵便局長 自己의評이나오면[illegible] 慈善病院監督이또바더서읽다가는

自己의評 이나오면 읽지를못하는場面…… 이것은餘地업시官僚階級의腐敗性을 넘우도잘表現하엿나 그는詞의유―모레스크하고도滋味스러운것…例컨대人物評에잇서서 慈善病院監督은『두건쓴도야지갓다』는등『市長은낡아빠진[illegible]을當한밤갓다』는등 眞―이作品이유―모레스크하고『コッケイ』하게描寫하지안엇드면 녯날專制의로서아에서 上演되지못하엿슬것이다

劇은進行 하여 이편지를읽고 놀래이는때에 突然페테르부―르그에서온官吏의 召喚에一同은더욱驚愕하여 엇절줄을몰으는때 幕은고요이나린다

나는이글을좀더 仔細히쓰고저하엿스나 時間上紙面上關係로이만하고 附記하는것은 이譯者의飜譯된『檢察官』이朝鮮劇場에서 五月四、五、六三日間實驗舞臺의손에 試演되나고한다 (完)

불속을뚫코……영국에서 시험한바인데 사진은 에 석유를 흩리여 그우에 불을질르고 보터―旺― 속을 뚫코나아가는 통쾌한장면

트름

廢頹

吳鐵榮

―사월의태양은 콜떡이며 병상에누은 매음부『마리아』이다

◇

『피부과는 어데로가나요?』그는 대학병원 외래환자진찰소입구에서 진찰권을사들고 죽은얘밤아지인간호부에게 물엇다

『이리올러가세요』게단을가르치며『올러가서 바른편으로가시면 거긔가피부과입니다』 가느다란목소리에 얼마간의애교를담어서 타일너준다

『네―』는다리를옴겨 올러선그는 진찰실문전에 머뭇거렷다 거긔에는각환자들이 자긔들의순서를 기다리고안젓고약병을 들고오는 폐병환자처럼 파리한 [illegible]

얼골도 지나가는녀자 머리와얼골전체에 붕대로에워싼젓먹이아이들을 안고나오는부인― 이들이모두가 유심한눈초리로 그―(말하자면세귀맙쇼년)를 아래우로훌터보는것 가태엿다

◇

『어데가압허서왓소?』담임의사는 마치범인을심문하듯이그에게 물엇다

『저―……별로 압흔데는업는데요 혹시병이나 업는가해서요』

『작난을심히햇군! 화류계에다녀본적이잇나?』

『아니요! 카페에는 몃번가본적이잇습니다마는 화류계에는 [illegible]』

신히대답하엿다

『그러면 엇재서왓나?』

『저―……머리가압흐고 전신이가렵고 머리털이작고빠집니다 각금 엇질엇질하여 정신이희미하며 유전이나아닌가생각하는데요』

이말을들은의사는 고개를기우려 무엇인가를 생각하는모양이다

『여긔에드러누어보시요 혈액검사를하여볼테니』의사는최후의선언을 이러케나린후간호부에게 무에라고명령하자 간호부는 커다란주사관과고무줄을가지고와서 웃동을벗고드러누은그의팔을 고무줄로얼거매엿다 의사는 주사관을간호부에게바더 무자비하게정맥(靜脈)에찌르자 피를빼려올인다

식컴언피가 마치유권에서석유가뿜을하듯이 관내에서솟처면서올라오는것을 서리운눈으로보고잇든그는 차마더보고잇지를못하고 눈을감어버렷다

◇

―찰란한문명을 구주천지에 떨처든라마제국[illegible] 쇠멸의원인은여러가지라하지만 근본의원인은 [illegible]력으로 지상에군림하든 『…퇴폐에잇다고 부권넉으로서무인을동탁하고 력으로서녀자를향락한 그들에게 뒤를따러다니는것은 무서운화류병이엿다 그것은넷날로마만이아니다

이부르조아지의 며표인놈의세리말져소년의아버지는 수만흔공장과 금융조합을 교묘히조종하면서 자긔의포켓트는불니는월변 반낫으로 술과계집과마작을 향락삼는 가장경스럽지못한자이다

그는만흔첩(妾)을 독점하면서도 화류계에드나드는동안에 하나박게업는 자식에게 어라는 무서운병이 유전될줄은 생각도안엇섯다

이번봄에 모중학을 맛친 여덜되는 그의자식어졸업송별회어후 동무들에게끌녀 카페에서 술을마시고 당배를피우는 새에 어려서는 그리심하지안튼 유전질매독이 표면에낫하나그를괴롭게하엿다

깜짝놀난 그소년은 생각나 못하여 대학병원피부과를 차자온것이다

『다음날오시오 검사하여볼테니』 그는의사의말을 듯자말자 어듸를엇더케 나왓든지 『GO STOP―』자동차 전차 가소리치며달려가고 사람사람 사람의떼가 몰려가는거리에 창황히 거닐고잇섯다

『아―저주바든 세상이다 저주바든봄이다』 그의머리에는번개가티 『립실? 매독? 죽엄?』의 세가지가 조치꼬치나갓다

『나는 나의아버지를 저주한다 나는나자신을저주한다』

이러케 생각하며거리를 거닐든그는 일순간 빌딩과 전차 자동차 사람이걱구로 그의눈에빗최이자 착각을이르켜 길우에 혼도되고말엇다

봄볏은 따듯한입김을 나려부어 가로수는나날이 푸른닙을갓게되고 봄바람은빌딩과빌딩사이를 비틀거리며 불너다닌다

◇

―사월의태양은 콜떡이며 병상에누은 매음부『마리아』이다

―一九三二、四、二七日―

杜鵑賦

丁東一

一

따우에는 봄이들어 풀은닙 다피여나고
부드러운 봄바람은 숨풀의요람가티 나무가지 흔들거든
두견아! 너는왜 고요한 일흔아츰에 혼자서
선지피 품겨가며 회색도회를 울며고잇느냐!

二

축나라 한나라도 지금와선 다업서지고
묵은원한 봄바람에 불부처 다나터낫거든
너는 아다 강남의 종소리에 놀래여 나터왓나보다
왜 일흔아츰에 이러케도 슬프게 우느냐!

三

사람난지 몃반년 기나긴 그동안에
올흔일이 몃가지며 바른사업 몃몃인가!
두견아! 너는 어둔밤에 인간흑막 살펴보고
사람이 가이업서 이러케도 스럽게 우느냐! 【끝】

血液檢查로 個人性格分別法 (六)

附輸血法에對한常識

至誠內科醫院 鄭錫泰

그러면給血된血量은大槪엇칠이면 다시갓흔分量의血液으로 素復이되는것을가하는問題가重要視될것인데 이問題에關하여서는 매우區區한여러學說과報告가잇다 其中에Widhanz는六乃至八週마다 約千瓦의採血을하여도給血者에게는何等障害가업나고하엿고 Griim Hainez氏等은給血者八十四人에對한調査를하여본結果 四週間마다即一個月間에 五○○瓦의採血이되여도無關하다고하엿나 男子는女子보담一般的으로여 採血分量의恢復이速하다고한다 아직도우리朝鮮內에서는 職業的給血者가업나 그러나米國에는職業的으로미리 各病院에다身體健康診察과血液型을記入하엿다가必要時에는電話나電報도불너서臨時應用에便利를주나고한나 이와갓흔職業的給血者가『메―요―』病院에는 二十名의豫約者가잇다고한다 (一九二六年度) 이보다좀더組織的으로 倫敦에서는給血者組合까지 生기엿다 (一九二五年度) 이것이안이라獨逸佛國가튼곳에도우리가生覺지도 못할만한組織으로定金한公利를수고서잇다 얼마前 新聞廣告로서求血을한關係로서 朝鮮內에서도 처음으로보는現狀을 體驗하엿기에미가지紹介코저한다 求血廣告가난밤부터 來訪其他電話郵信으로約數十餘의志願이잇는것을보아도輸血에對한常識가잇다 其中에서도만키로는苦學生이만엇는데 採血하기도苦學生을하엿섯다 其中挂洞에잇는某學生은其後다시自殺的으로輸血에對하여保健上無害함을自覺하여後日에도자조어달나고切願하는故로 數次採血을하게가되자

其學生의 親友들도 다갓흔目的으로서給血者되기를비라는故로 다―一히採用되리만큼準備하여두엇다 또한事實은 某商店에잇다 두分이直接病院으로오서서 給血을自願하는데 決코謝禮는願하는바가아니라고 其理由로서는 自己親戚이亦是時急일때에 輸血노서生命을求하엿스니만큼 輸血에對한理解를가지게된分도體驗케되엿다 그러면이輸血의效果가 엇더한가함을考察할진대 所謂救急時特効를보게하는故로흔이는外傷으로大出血이되여生命이危險한때 또는其他大手術로서人事不省 이런때腸窒扶斯로서腸出血이되는때 또는惡性貧血症其他

中毒 敗血症 諸急性傳染病으로서經過가좃치못한때 肺病으로서오는咯血等時急한때에만히應用이되는것이다 然이나患者中어더한分은 腹性胃腸加害兒라든가 또는神經衰弱으로서몸수척한分들도 或이輸血法으로큰效果를 볼성하는도잇스나이는輸血法意識에何等適當한것이라고는할수가업나 그러면이輸血에對한意識을따라 目的되는點을生覺할진대 第一 血液內赤血球의任命인酸素前運搬에對한可能性을우리는大規模일것이며 따라서모든榮養素와(即給血者血液에잇슴) 內分泌液이며 補償造血等의效果를力說하게가되나

海外뉴―스

勞農聯邦에서 人工降雨機를設置한다

從來로서아의饑饉이라면廣凡한地域에亘하야그慘狀을極하야볼수업는일이만헛는데이饑饉의原因은旱魃이엇든故로勞農當局으로서는이旱魃에依한慘害를防止하라고여러가지方策을생각하든바今回勞農當局苦心의結晶인「人工降雨局」이 모스쿠바에創設되고다시레닌그라―드오데사사라물호等의各都市에同降雨局支局이設置되기로되엿다한다 同所는人工的으로雲霧를이르키여降雨가되도록하며逆으로雲霧를消散식히여降雨를阻止되게하는것이다 그런데이方法은强力인機械를裝備하얏는데이機械라는것은起誘電氣放電도엑스光線及紫外線으로하야大氣에作用을미치게하는것이라한다 그러고이機械로모스쿠바市를中心으로電氣에依하야連絡해가지고附近一帶의降雹을防止하라는것이라한다

아인슈타인의 米國人觀

◇…어린애갓다고

오래간만에 캘리포니아에간碩學알베르트아인슈타인博士는夫人同伴最近獨逸에歸國한바 그의米人觀을드르면따左하다

『아메리카이란곳은귀엽지、무엇이요내가보아서야못안남이오? 아메리카人은一人의人間이죽으면그때는언제잇서드냐하는세움으로누구한사람도그의일홈을입에옴기는者가업지오 歐洲에서는그럴法은決코업지오 안소? 엇지보면아메리카人은全혀어린애지、내가가면이상한動物이나간드키』사람천지가되드구면그건솔직유쾌합되다마는그은혀로왜不便할때도잇섯지하엿다

十四年만에鐵十字章과 녯날主人에게난大戰美談

西部戰線에서激戰中悲壯한最期를마친 獨逸의一兵士가所有하엿든 鐵十字章과手帖이一英國兵士의손으로부터 十四年만에其家族에게도라왓다는 歐洲大戰後의이야기

歐洲大戰도그끗장이갓가운一九一八年의十月西部戰線에서 英國軍과의激戰中 獨逸軍의一兵士웰헤름、루츠는敵彈이命中하야戰死를하엿다 때에其死體엽흐로온一英國兵士는 그가차고잇는鐵十字章과手帖等을 그의父母에게 보내고자생각하고自己의背囊에집어넛든바 그뒤에手帖을調査한바 마침그中에는兵士의住所와이것을알만한아무런記錄이업서서 보내지못하고十四年의歲月이흘러갓다 그런데이제는 [illegible]役에編入된此英國兵士가 最近英國의新聞을읽자 昨年受難劇으로有名한 바와리아의오―벨암멜가우로그演劇을할때 聖母마리아의役을演한 안니 루츠孃이라는女子가 英國에와서잇는것이씨워잇섯다 루츠라는일홈으로 넷날생각을한그는곳그것을읽고 편지를 루츠孃에게보내고 問議하엿든바 루츠孃의回示에는自己는其家族은아니나 죽은兵士와아든터이라하고 그의父母의姓名을通知하엿든것이다 그래서十四年만에 鐵十字章과手帖을戰死者의父母에게보내게된것이다

옷을입지안어 그안해가離婚

양키―의脫線

자난十八日뉴―욕州브룻크린의最高法院에提起한피유―夫婦의離婚訴訟理由及反訴理由가엇재든『性格의相違』엇든바피유―夫人의離婚要求及二百弗의辯護士料 週二十弗의扶助料請求理由는『彼女의夫가全裸로집안을돌아다니기때문에』라는것이다 又『그이가너무도美男인까닭에』라는理由인데 피유―는이에反訴하얏다

가튼男子와 세번을結婚

뉴욕州시세로町의엠마마이오라나스夫人은最近男便조이彼女를虐待한일을理由로하고州高等法院에對하야別居手當請求의訴訟을提起한바 一九二六年六月結婚後四個年으로서離婚하다는外로夫人으로부터第一回離婚을한바五個月後再婚하야一九二九年三月再次離婚하고一九三○年十二月엠마는三次로존과結婚하엿다 그것이昨年六月以來三次의離別로서此訴訟이된것이다

밤

學生欄

普成高普 趙靈出

밤! 밤이란來日의黎明을 準備하는偉大한때이다 人間의安息의복음자리인것이다

누구는옷은한罪惡에누어자고 누구는길가 쓸어기롱압해서 밥을낫는다고하는 머리압흔矛盾덩어리의話題는 평허옷코밤이란 人間으로하야금 싸홈을中止함은 聖스러운刹那의延長이라고보고십나

그러나그것은 子正을넘은三四時頃인새벽머리의 짧은時間에局限된것이다 초저녁부터밤중까지의사회는人間으로서 가장참혹人間性을 發揮하는때이다 二十世紀의機械文明을 自慢하는都市의에로景은 電光이눈을뜨는때로부터開幕이된다 『네온싸인』이 머리를 헤드리고잇는 『아스팔트』우으로 小市民의숙녀들의굽놉흔신이뒷녹거리며지내가고 적을지어가지고단니는젊은사람들의크림냄새가풍긴다 카페에선 째즈 가즘어나오고『웰트레스』의유탕한 노래가흘너나온다

都大路 에로그로에都城은 이조그만한 長安을통트러보면얼마나만흔犯罪의물결이 犯濫하랴

그리고이검은밤에도 鹽色의굵은線이對時하고 잇슴을볼것이다 룸펜의慘憺한場面도이밤이다

이래야 비로소얼리는것이다 오호 밤의複雜함이여! 밤이여! 어서물러가라 그리하야來日의黎明을가저오라 (下畧)

映畫通信

女子는港每 폭스映畫 스펜서―、트레인―、와렌、하이머―、진엑로―共演

新刊紹介

◇三千里 (革新號)政友會民政黨、無產黨中어느政黨에우리들은關心할가(諸氏)中國은領士分割을免할가(諸氏)中國소비엣트運動의將來、安南民衆運動、崔英淑慈戀記、女學生斷髮論、푸로戀愛論、其他文藝論文、詩歌、戲曲等滿載(月二回發行)定價十五錢發行所京城寬鐵洞五六三千里社振替京城四二八四番

◇結婚行進曲 (朴泳喆 編舞臺脚本)定價金十錢 發行所京城堅志洞九六番地 映畫時代社 振替京城一一、二三九番

◇아이생활(五月號)定價金十錢 發行所京城鍾路二丁目九十一 아이생활社 振替京城一五一五一番

◇少年世界(五月號少年[illegible]念號)定價金五錢發行所京城仁寺洞九八 少年世界社 振替京城六三四九番

▲保育時代(四月號)定價十錢發行所京城府渭進洞一八八番地保育時代社

▲時代像(四月號)定價金三錢發行所京城寬勳洞一三○番時代像社振替京城一六五六七

▲明德論壇(五月號、五週年紀念號)定價金十錢 發行所東京市芝區田村町六○明德會出版部振替東京七七六四四番

◇世界と我等(五月號)定價金十錢發行所東京市丸ノ內二ノ十二國際聯盟協會 振替東京五五一八三番

◇朝鮮工業協會報(三月號)定價金三十錢發行所京城長谷川町朝鮮工業協會振替京城一六九五四番

◇調查月報(四月號)定價三十錢發行所朝鮮總督府 一手賣捌所京城鬱茶町三丁目六二朝鮮印刷株式會社振替京城四○番

◇朝鮮地方行政(五月號)定價五十錢發行所京城太平通二丁目四四帝國地方行政學會朝鮮本部振替京城八一五番

◇國際知識(五月號)定價四十錢發行所東京市丸ノ內二ノ十二國際聯盟協會振替東京五五一八三番

◇佛教(五月號)定價二十錢發行所京城壽松洞四四佛教社振替京城五四八二番

◇新評論(春季特輯新聞人論拔き諸雜號)(四月號)定價金十錢發行所大阪市北區曾根崎二ノ三新評論社

出版消息

昭和七年四月十九日(火)

(日本文部) 朝鮮直轄河川工事年報 本府 京城醫學專門學校紀要 蔚田耕太郎 朝鮮貿易月表 本府 京城支部報 紅霞 和平 光の國 安田保揃 朝業 高木吉江 慶南自動車協會報 林廣太郎 京城藥報 土井錦太郎 校報 富永政市 中等教業時報 平野秀一 第六感 蟾川豊文 其他六

(朝鮮文部) 鶯山時調集 [illegible] 覺世道誦本 [illegible] 新編高等朝鮮語及漢文讀本 李家浩 [illegible] 藥在德 조선농민소설 [illegible]

汗疫の朝鮮 中山貞雄 朝鮮庶民金融 藤芳完 京城興信所 [illegible] 光秋月致 朝鮮賭博 和泉健太郎 貨物輸送月報 大和田 わか葉 飛田瀨次郎 校歯キ方下敎手本 中澤 [illegible]

어진부인네들(十二)
삼국(三國)절의편(고구려)
金秦坤

유써부인

지나 권국시절에 엇던관원예게 사람을뒤거하매 관원이 가로되 그는 다조후나 녯날에 벼청의 게란 두개를먹은 일이잇스니 그럼케 엄치써진 사람을 벼슬식힐수가 업다하야 벼슬을 주지아니하엿스며 또엇더한 감사에게 고을군수 한분이밤에 조후를건는 사가지고가서 이것이약소하오나정으로 드리오니 바드시요하엿습니다 감사는구지사양하며밧지아니하매 군수말이 방이깁호오니 아모도알 사람이업나니다하매 감사가 우스며하는 도 알고 귀신도 알고 자네도알고 나도알거늘 엇지하야

아는 사람이 업다하나뇨?하야 군수가 다시더말하지못하고 가지갓던 물건을 도로가지고 왓다합니다 이두가지사실이 다 열렴하다하야 력사상에 전해옵니다 그것이실상 청렴하지안흔것 아니지만은그것을 밧지아니한 사람써사는 정도에 달하여야듬급을 말할것입니다 그감사는 살긔가 아주 넉넉하엿스며 게란두개를 먹엇다하야 벼슬을 주지아니한 그관원도 또한가난하지 아니하엿습니다 그런즉 참으로청렴하자면 밥을먹지못하는 적빈한사람이 불의의재물을 밧지아니하여야 그것을올흔청렴이라할것

유써 부인은조선고려의종(高麗毅宗)에사람 유응규(庾應圭)의부인인데 본래부터가난하야 남의재물이라고는 실상터럭만큼도 밧지아니하엿습니다 그러나 유응규는 한생이넘도록 남의재물이라고는 한개도 밧지아니하엿습니다 그리하엿더니 이것이나라에들녀 바되여 남경(南京)원이 되엿습니다 도임(到任)한후부터 정치가밝고행실이맑아서 남경백성들은 물론이오 이웃고을싸지도 유응규의위인을 충찬하지아니하는 사람이업섯습니다 그리하엿더니 유응규의부인이 우연히젓에 병이잇서 해산하여 육하는중에도 병이들어 가난하여 나물국만가지고 병인을 구호하게되엿습니다

그때 그고을에어전한사람이 그정경을알고하도딱하야 자긔집에잇는 닭한머리를 잡아서 정하게삶아 그부인에게 드렷습니다 부인은병중에 닭국을보고 이것이어대서 온것이냐하고 물엇습니다 정해서병을 간호하든 [illegible] 을고하매 부인이알고가보니 그냥면을가르켜서한 수(태수는 그남편을가르켜서한 말입니다)ㅣ평생에 남의재물을 밧지아니하엿거늘 내가 이제비록병이들엇슬지언정 나의 배와입을위하야 그맑은넋을 더럽힘은 태수에게대한 죄인이라 내가몸을 죽여가면서라도 태수의 덕을 도을것이어늘 이제 태수의 덕을 더럽히고 내의구복을채우는것가틈은 더욱취하지 못할바이라하고 맛침내 그닭국을먹지아니하고 도로보냇습니다 단고운

태수의 부인으로

병중에 나물국을 먹는것이 밝어 평소의 청렴함을 표시한것이라 실상 어려웁 청렴하엿기쌔문에 가난이 써에까지 일으게 되엿서만은 먹을것이 넉넉한 사람 그런 사람의 청렴에는 비길것이 아니외다 왜그러냐 하면 첫재살림이 넉넉한사람은 그것을밧지아니하여도 자긔의 할병을 다할수잇스니밧지아니하는것이 그리어려운 일이 아니지만은 [illegible]

부부 華清賞

(一等二號 江陵郡江陵邑 女子組合 組子二等)

머물새창을 [illegible] 의재물을 한 [illegible] 옴이니 본래 [illegible] 양드면밤서 사글 [illegible] 는것이 쉽고 밧지아니하는 이 어려운싸닭에 귀한일이다 하는것인즉 밧지아니하고도넉넉히 살아갈수잇는 그사람의 밧지아니한것과 밧지아니하여서는 사정이 참으로 딱하고 야 분각을 지탕하기 어려운 경우에도 놉히참고 밧지아니한 그것과 엇더번이 더어렵겟습닛가 유씨부인의 이러한경우에말하자면 급국이 놉히병을 낫게할것은못되는것이요 아니먹는다하여도 병에 더해될것업습은물론이나 병중에 누어잇는 녀자의몸으로서 남편의덕을 더럽히는것이라하야 밧지아니한것가틈은 참으로 인류의 최고렴치라하지 안을수업습니다

가정

영양부족을 예방하는 근본방책 (十)
조혼음식물이라고영양을도읍는것아니며 각자로음식물과운동을알맛게하여야합니다
京城東十字橋內科醫院長 金弘琯

십삼 식사한지한시간후에는 차차운동을시작할것이올시다 이에운동이라하는말삼은하필 정구(庭球)를 한다든지 체조만을하라는 말삼은 아니올시다무엇이든지 무엇이든지 하라는말삼이올시다 그러나 이에특히주의할것은 처음부터 너무과격하게할것이 아니며점진적(漸進的)으로하라는말삼이올시다 세간에서는 운동을 신체건강의 근본인줄 과신(過信)하야 너무 과격하게 나아가는것은 도로혀 해를보는일이 만흐니 될수잇는대로너무 피곤하지아니할 정도로할것이올시다 다못 이운동에주의할것은 신체각부분을 균평하게운동할것이올시다

다시 말삼하면손이나 다리만과히운동하지 말고 허리와배도 적당하게운동하라는 말삼이올시다 사람이바른팔을 매우운동하는 관계로바른팔은 튼튼하지마는 왼팔은그다지운동을 아니하는 관계로서 바른팔에 비교하면 그다지튼튼하지를못 하는것과가티 사람의 손과다리는 항상잘운동하는 관계로서 다리와팔은 튼튼하지마는복부(腹部)는 운동하지 아니하는관계로 대개 복부가약하야잇는 사람이만습니다 그러면 복부운동은 엇더케하는냐 하면대개배로서 호흡운동(腹部呼吸運動)을장려할것이며 또복부를좌우로 구부리기도 하고 또복부를 전후로구부리기도 할것이며 또복부를 엽폐로 운동을반히하도록할것입니다 이러케

말삼 하면체조하는것가튼 더생각하실터이지마는 하필체조가 아니라도광이가튼것으로밧(田)을파케되는데에도이가튼운동이되는것이올시다 또기타여러가지 가정상일을하여도이가티 운동되는일이만치아니한가? 속담에「쇠채로운동하는사람은 음식을 잘소화식힌다」는 이약이는 그것이야 위장의 운동되는 싸닭이올시다 이가티 유제로동을 하는사람은 부지중에위장이 튼튼하야지는 싸닭으로 이것치소화가 잘되는것이아닌가 또그런아니라 사람의 혈액은 항상 잘순환하여야 하는것인데 우에 말삼한바와가티 음식소화식엄써에는 혈액이 위장에만히 모히게되야잇스나

영양 분을흡수하게될째에는더욱히혈액의 순환이 잘되여야 하는것이올시다 혈액순환이잘되여야 더욱흡수도 잘되는것이올시다 그런치아니하면영양분의흡수가 잘되지아니하는것 엔만아니라 위장에 혈액이 너무만히 오래체재하야잇는싸닭에 부지중에 위장을상하는일도잇는것이올시다

별나라五月 臨時號發行

시내영락정 별나라사에서는 그간 별나라오월호를발행하려고 하엿스나 원고가불허가되야 동사에서는 부득이 오월림시호를 발행하게 되얏다 한다

實驗舞臺 第一回試演公開
오월사일부터삼일간

극예술연구회(劇藝術研究會)에서는 오월사일부터삼일간 조선극장에서 실험무대 제일회공연을개최케되엿는바 각본은검찰관(檢察官)이라한다

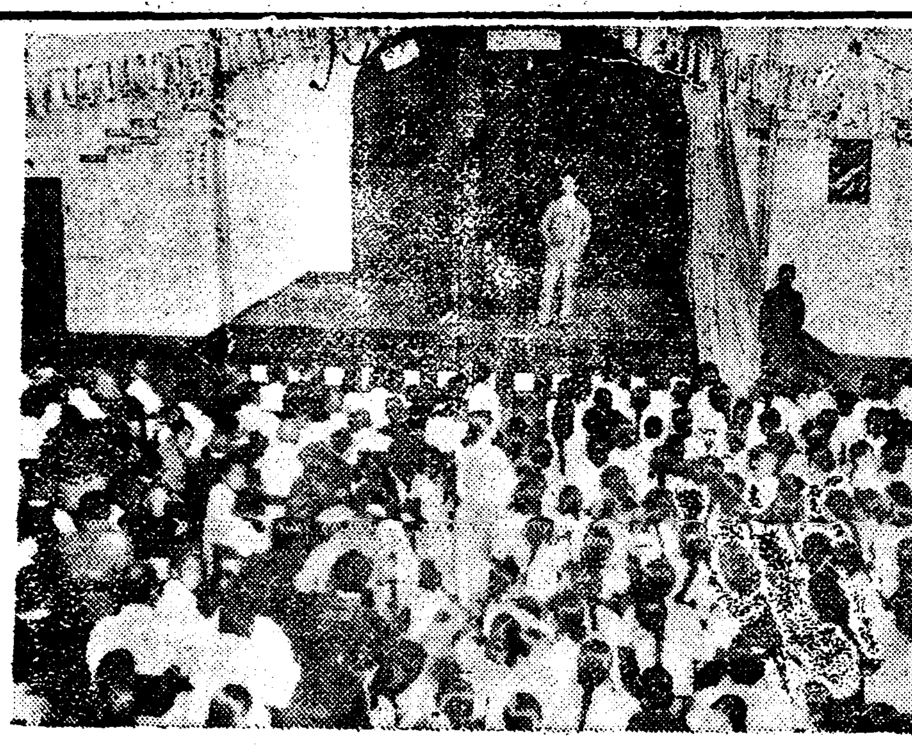

어머니대회장관 = 오월첫재공일 인어린이날을경과한 각소년단체에서는 시천교당(侍天教堂)과천도교당(天道教堂)에서부천모매머회를열게되엿습니다(사진은천도교당)

조선의빛 ·봄의동산·
유치원을차저서……(4)
서로단결하자
유치원에서유치원에보내는말
中央幼稚園과燦娟談

수송동에잇는 갑자유치원(甲子幼稚園)은 지금으로부터구년전인 갑자년에 창설하야가지고 지금까지내려오는동안경성보육학교(京城保育學校)와밀접한관계가잇섯든바 작년 구월부터수천이독립하야 가지고 류현숙(劉賢淑)씨가설립자(設立者)겸원장(園長)으로서 이갑자유치원을유지하야나아가게되엿다 합니다 그런데 류현숙씨로말하면리화전문학교를졸업한후『아동보육』의 뜻을 가지고 지금까지 만십사년동안 즉 류현숙씨의반생애를보육사업에 헌신케된것입니다 그러고 이 유치원에는원장이외에 모모로세분이 게신바그이들은 신옥선(申玉善)최정혜(崔貞惠)조유희(曹由喜)씨등세분이올시다 이야말로 갑자유치원은 녀인국(女人國)이라고하여도과언이안일것입니다 긔자가 갑자유치원을 방문하기는첫시간을 마시작하려든째 이엿습니다 십사년동안의 보육생활로다소간주름살이잡힌류현숙씨는 친절하게긔자를 마저주며긔자가뭇는말에다음과가티말하엿습니다

『제가교문을나서서 보모생활을한것이 회고하면 이미지난사월이십일일로서 십사년 이되엿습니다 참으로 세월은빠른것이야요거커그동안늣겻다는것을간단이말슴하게되면 첫재로 조선의가정교육(家庭教育)문제가큰문제야요부인네들에게암만말하여도도모지등한시하고잇는것입니다』

하며퍽한심한빗이떠오르는듯 합니다

『가정은엇더한가정의 아동이만습니까』

『금년은 변호사대자제님이만습니다하엿든동류계급이상이야요』

『그러십니까 유아들을 가르키시는데 엇더한 아동이보육하기가제일어렵습니까』

『그것은 순전히 악가도말슴하엿습니다만은 순전 가정교육에 달니여잇서요 가정교육을 좀잘바든아이들은 가르키기가 쉬웁고가정교육이 업는아이는 대단이힘이듬니다 그리하야 요사이도문제되는 아이가잇서서 선생님들이 애를쓰시는 중인데요 가정을조사하여보앗습니다마는 그리케 조직적이되지못하엿서요』

하며 무슨깁흔생각을 하는것가태엿습니다

『유아교육에잇서서 남녀별로보아서 그귀농은 엇더합니가』

『네참그러조가 재미잇서요녀자아이로 말하면 노래나률동가든것을 잘하게되며남자아이로말하면 무슨물건을 가지고건축하는힘이 낫습니다 그러고 그청질이퍽 달너서 녀자들이 노래부르고손을흔들며 노래하는것을 우습게 보며 힘잇게 체조들하젓는아여도만습니다』

하면서 류현숙씨는 미소를띄이엿습니다

『조선유치원에 대하야서개량할만한점은무엇무엇입니까』

『그것은 이두발할수가잇습니다 한두가지가안이니까요! 조선사람은 무엇이든지 분발적심리가 만어서 큰일이야요 나만하드라도 유치원이 만습니다 그러고 금년만하드라도사오처가 생기엿습니다 그런싸닭에 모든것이 통일못되며 교재(教材)가든것도 퍽모순된류가만습니다 이것을 다두드리어서정청한 로큰유치원을 설치하고 종류아동을위하야모범적인유치원이생기엇스면합니다 그런싸닭에 커는그것을 항상생각합니다』

이러케 흥분되여말하든 류현숙씨는 다시금말을이여서

『조선사람은 유치원에대하야 리해가 좀반엇스면 조켓서요 유치원은 가르친다는것 보다도 어린아이들에게잇서서 가정교육을 보충하는동시에 어린아이들을 령리하게 만드는곳인데불고하고 일본말로 교수하고 모든것이 조선사람아동에게 그러케조타고 할수업는 유치원으로 돈들을들여가면서 보내는것을보면 이것이 현재 조선사람의 원인가하고 혼자서 감격가무량한빗이 보기도하면서 느긴바도만습니다』

『그럿습니다 학교나사회나가정에대하야 유치원으로 요구하실만한것을 말삼하여 주십시요』

『이두날강할수업습니다 커지가지인반큼이요』

하고 류현숙씨는 안으로거러나가 [illegible]

◇사진은 모래밧헤서노는원아들이며좌편우로부터 신옥선,류현숙,도유희제씨입니다

가정의학
무의하시요

【문】 先生님게는今年十八의少年입니다그런데 무엇을안잡하다가어려서면정신이째돌고 면 도로정신이남니다 가한一分잇스다 날마다그러는것이아니고각금잇다금하오며 송을입에다대이면뒤통수ㅣ가얼하못견대겟슴니다 무슨병일가요速이나詳細를下敎하야주시옵소서 驪州金東勳

【답】 神經衰弱症이오니此에對하야 治療를하십시오藥으로는

부롬ㅣ가리움	二,〇
부롬ㅣ나트리움	一,〇
부롬ㅣ안모니움	一,〇
苦味丁幾	二,〇
水	一〇〇,〇

【문】 生은今年十九歲되는男子이온데얼골에「네키비」가생고나며또얼골빗이先天的으로검으니 여게무슨藥名을救하여주시요

【답】 업습니다 구태여쓰보실라거든放射療法이나注射나內服을하십시오 文呼間生

【문】 一、生二十五才의男이온데六個月前부터 後背,項部 엽구리,커드랭이아래,가알흔데 無痛性이라고適當한곳을 指壓하면痛함이 잇습니다 頭部緊張는甚히凝한고낫고 三四時間關하다가도 가만이안거나하면반드시頭痛을주어疲勞가쉬히못하다 지도안코 아못치치도안습니다 (大部分은左便上左左頸) 로 올나가고下는不通이라면서 그럿타고하고運動은잘너 否認합니다 新婚은 롯마시스라고하면서 藥을服하여도 何等效가無합니다 神經衰弱云云

二、口味는없어 食後飲食後에도자고난입처럼될무리ㅣ人합니다

三、睡時에夢을多見합니다

四、모든것이落望됩니다

五、食欲如前消化如前합니다

六、酒ㅣ盃를飮하여도紅顔百과ㅣ센트입니다

右를速히處方을下敎하옵소서 一讀者

【답】

부롬ㅣ카리움	二,〇
부롬ㅣ안모니움	一,〇
부롬ㅣ나트리움	一,〇
苦味丁幾	二,〇
水	一〇〇,〇

右一日三回食間分服

重曹	三,〇
지마스다케	〇,七
마도판	一,〇
酒나새친	〇,五
찌놀	〇,五

右一日三回食後分服

【문】 一、生은二十一歲이온데 五六年前부터小便時에 黃赤色砂粉가튼것시時時로排出되오니病名과治療法을 下敎하야주시고漢醫에게問議하온즉砂淋이라하야無數히藥을服用하야사오나아무效力이업사오니 身體上害은無하온지요 黃赤아헤올낫는다면何關이올때 關하게슴니가 (二)脂에서엽가이만히排出됨으로熱色衣服을 입고運動을하면痲粉가튼白色粉이나와보기가실흡니다治療法이잇사옵거든下敎하야주시요 鎭川赤生

【답】 (一)生理的으로도小便에 各種類鹽及石灰가나옵니다 그러나 過히밧心시거든醫師에게 小便檢査를請하시오 腹의것도病的은안입니다만은 (二)腋窩部에X光線을쏘이시거나不然하거든手術을밧으십시오 醫學博士 朴昌薰

종기에대하야 아라두실몃가지종류
◇…특히종면에대한면말슴
醫學博士 鄭求忠氏談

느진봄으로부터 여름철이되면 종긔가생기기 쉬움습니다 그런데 이종긔를 흔이 개법게보고 종긔에대한 주의의 부족으로 각금 귀중한생명을 일는일이 잇습니다

종긔의종류

종기는 의학상으로말하면 피부에발생하는 염증성질환(炎症性疾患)과 혹은 형성(形成)한것을말하는데 여러가지종류가 잇습니다 그러고 급성과만성이잇는데 흔이어린아이에게 나는태독 혹은버짐을 의학상술어로는 습진(濕疹)이라하고 또피부우에잇는 모근(毛根)으로부터화농균(化膿菌)이침입하야 생기는것이 절종(癤腫)이라하고 더큰것을 옹종(癰腫)이라합니다 면종이라든지 발제라든지 뒤엇지에나면서도 발시보가튼것도 더큰종긔는 노후종이라하는데 이노후종과 등장가튼것은 필종 혹은옹종이라는것은 [illegible] 옹종이라는것은 필종이 여러개가 한곳에나는것을말하고 필종은 종긔곳한개가잇서 근이백인것입니다 이여러가지중에 특히위험한것이 만타고볼수잇는 면종에대하야 이약이하야드리겟습니다

종긔의원인

보통종긔가 생기는것은 화농균이라든지 기타외부에잇는세균이 모근으로혹은상처로 그외여러가지 방법으로 신체내부에드러오면 혈액속에잇는백혈구(白血球)가 이균을죽여업새버리려고 균과싸움을시작합니다 균이신체내에드러오면 그국부에백혈구가모여드러서 세균을 자기몸속에 너어서 여것들죽이랴고 하는것인데 그야말로 백혈구가 죽든지 세균이죽든지하는 결사적싸움입니다 몃개세균이 백혈구를먹어 또그대신에 백혈구가다여드러 세균과또싸우게됩니다 그러고로 종긔가생겨 에 부은것은 백혈구가모여드는 싸닭이나 부은정도가심하면 할사록 세균이만코 독한것을말할수잇습니다 즉종긔가 대단이악질인것을 알수잇스며 또이와반대로 부은정도가적으면 대단치아니한것을 알수잇습니다 백혈구와 균이죽은시체가 농(고름)이됩니다

면종의중세

면종은 얼골에 생기는종긔를말함인데 안면의절 혹은옹을말합니다 절종은 중앙에조이잇서 농(膿)이잇스며 근이백혀서 또주위가뜬뜬하야 누르면 대단히아프며 보기에붉고 몃칠을 지나면가운데가 물너서 고름이 들게됩니다 그리고 종긔의 주위가 뜬뜬한것이 만지지아니하여도 커절로아프며(自發痛)주위로번지면정컨으로되는것이라 주의하여야 할것입니다 그런데 면종에대하야 특히더 주의하며 드리라고하는것은 종긔중에 면종이 제일위험하고 또수술가튼것을 하드라도 귀중한얼골에 흠이커서 보기실흔 싸닭입니다 [illegible] 싸기가 쉬운데 이것은 대단히 위험합니다 그러나 하면 얼골가죽밋헤있는 뼈위에는 특지ㅣ누쓰」라는큰정맥이 잇는데이것이 노와통하야잇는고로 만일 얼골에 잇는종긔를 눌우거나 짜거나하면 우에말한바와가티 세균을 머음은백혈구 즉고름이 눌여서지ㅣ누쓰」라는정맥을통하야 뇌를침범하게되여 사망률이 만흔뇌염혹은뇌막염을일으키어 귀중한 생명을 일는수가만습니다

◇여려가지음식울◇ 과식식키지마십시요
이질이나설사에절니입니다
醫學博士 朴昌薰

느즌봄이나 초여름쌔가되면 어린아이들에게는「니질」이나 설사가 흔히 생기게되는것입니다 왜그러냐하면 이쌔가되면 위(胃)가약하게 되는것이라서 소화(消化)가잘되지못하는 쌔권이나 또는빙수(氷水)가튼것이라든가 또는엇지안은 과실가튼것들을자연히먹게됨으로이질이아니면 설사라도 생기게됩니다 이런한병은 대단히조치못한병으로 쉬하상어머니되시는 분들은조심하서야만합니다 어린아이들이요지음에차게자고서이러난뒤에는 삼분의 칠분은이질에걸니게되며 또한 불규칙하게 여러가지의 물건을 한데석거서 함부로먹게되며자긔도알지못하게음식을 다량으로 먹게되는것입니다 그리하야 이것이병의원인으로되야 가지고 배가압흐게되며 쌔라서설사를 하게되는것입니다 어린아이들은 자긔의몸을도라보지안코서 새로운 음식으로 이것은 귀여운 녀자와아드님놀위하야 항상어린아이의 신변을도라보서야하겟습니다 치운겨울보다 도우에 도달한것과가티이쌔는 특별한주의를 하셔야합니다 그리하야 느즌봄과한녀름에어린아이들이니질이나설사가든것으로 말미아마서 건강한신체를 해롭게하지안음을 싸라서귀여운생명이 업서지지안케하셔야만하겟습니다 그럼으로이째는될수잇는대로는음식을 알맛게먹이며덜익은과실가튼것이나써은 생선가튼것은 먹이지안토록하시며잘째에는배곱가튼데에두엇을대서바람이드러가지안토록하십을바람니다

短篇 兒童小說
어린이조선
팔리는몸 (廿)
丁洪教

이쌔에 복희의아버지는 왕서방의얼골을바라보며

『그것참ㅣ지금녯덕케 간단말이요! 지금써나도 오늘은가지를 못할터인데 이왕느젓스니오늘은 여긔서하로밤 자고서가구려?』

하면서 왕서방을 자긔집에서하로밤지내여서 써나게하랴고 하엿든것입니다 그러나왕서방은기름이 줄줄흐르는두쌈에여권이 심술을 내여가지고

『하로밤자면 무엇해 하로밤 하로밤하다가는 래년이만쌔가 되드라도 못쩌나는것 아니야 가다가 길가운데에서 하로밤을자고가드라도 가야지어서어서떠나게해!』

하면서 어린히재촉만하고서 잇는것입니다

『그러면 이왕느젓스니 어서먹고떠나오』

하며복희의 아버지는 복희의어머니를 바라보며

『어서 커녁이나 채려오왕서방도먹고 복희도좀먹고 떠나게』

『그러나 이왕느젓스니 커녁이나먹고떠나야지』

하면서 복희의어머니는 부리나케 커녁을 짓기시작하야 얼마후에 커녁상을 물리게되니그쌔는 해가뚝 써러지고희미하게 사람들이보일만치컴컴하여젓습니다 복희의 어머니는보자기에 싸노은한벌의옷을 복희에게주며

『애이커는 어서 써나거라밤이점점 깁허가지안늬!』

지금까지 잠잠이 안저서여가여나기를재촉하게되는복희번이를창을 바라보며 마음속으로

『이만치 어두엇스니 이제는 떠나도관계치 안을가!』

하는생각을 하면서

『그러면떠나지요』

하고오래간안에 말문을 여든 복희는 치마고름을 다시금매면서 자리에서 이러낫습니다 이것을본왕서방은 지금까지섬슬을내고 안젓는가 큰수나생긴듯이 빙긋 우스면서

『진작 이러서지 왜망설망설 하다가 지금이야 이러난담 사람의속을태울대로 태우고서』

하며그애라도 복희가간다고이려서는것이 퍽으나다행하게녀엿든것입니다 복희의아버지와어머니는 복희가써난다는말을듯고서 지금까지십육년동안이나 오순동순키워가면서 키워는부모의정리는 그래도 복희를삼키여지는것과가터 복희의어머니는혼혼이 눈물을치마자락으로씻스며 복희의아버지는간되간되 [illegible] 면서 서로번차라서 눈을 부비

『복희야 잘가거라 아모쪼록 몸성히잇다가 다시 만나자!』

하며 말뜻조차채들맷지를못하고복희를부둥커여안는것이엿습니다 이쌔에복희도 지금까지우려서동동부은 눈에눈물이 업슬것이나

『이제는 집을떠나서 간도로 가게되는구나……』

하는생각과 아버지와 어머니가우는모양을보니 자연이슬흔생각이배웃싸지 매치여서울기시작하엿습니다 그러하야복희의 집은어둠에싸이여서 그어둠을 눈물로씻스라는듯이 구슬가튼 눈물만세식구의 눈에서컴컴한 밤바닥에 뚝뚝 써러젓습니다 이러한광경을본 왕서방은엇지된 영문을 채리지못하고 우둑어니서서 부뎡키여안고 울고잇는세식구를바라보며

『왜들이래 울기는왜우데에』

하면서당배만퍽퍽피우고잇섯습니다 얼마후에 복희의아버지와어머니는

『울기만하면 무엇하니 갈사람은어서가거라』

『네안녕이게서요!』

『여보왕서방 아모쪼록복희를 잘보살펴주시요 그러케하면 은해는죽도록잇지못하겟소』

하며복희의아버지는 왕서방에게복희에대한것을신신부탁을 하엿습니다

『염려마러요 각금와서 보면 될것이아니요』

하고왕서방은복희를써리고복희가정드른복희집문밧글나섯습니다 이쌔에 동리집부인파복희의동모는 한사람두사람복희를전송하엿습니다 그러고복희의아버지와 어머니는동리에서 좀써러진고개까지바라주고도라간후에는 팔려가는 복희의 발자욱과 사람의몸을 사가는 왕서방의발자욱이 서로서로뒤여짓는소리가 서로간격을두고서 어둠속에 밤공긔를깨트리며한거름두거름간도를바라고거러가는것이엿습니다

라듸오

午前一〇時〇分 氣象概況各地天氣 [illegible] 第二十師團講演 事變戰死者招魂祭狀況(龍山練兵場에서中繼) 一一時五九分 正午時報 후ㅣ스日用品市勢 午後〇時三〇分 事業價値解說 (二)一時一〇分 新株講座 (二)金雪行 二時一五分 家庭講座 [illegible] 六時〇分 兒童時間 六時三〇分 英語講座(A) 七時〇分 [illegible] 八時二〇分 琵琶 八時五〇分 바이올린 管絃樂(A) 九時二〇分 時報(A) 九時二〇分 天氣(C) 氣象概況各地天氣

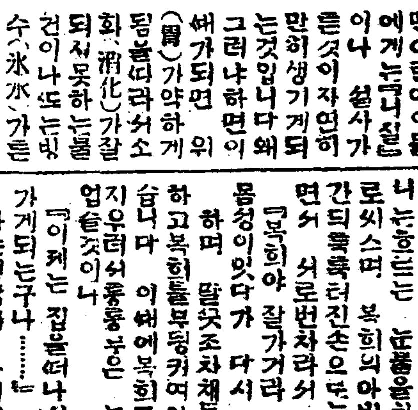

고무靴界元祖
大陸고무
專務取締役 李主元
總販賣部
京城府

사구라카메라는엇재서잘팔니고[illegible]
定金 參圓五拾錢
試用로ㅣ두힐링총本付
朝鮮特約店 島田誠昌堂
京城府明治町二丁目
電話本局 一九一三 四八番
振替京城 三〇八番

귀부인화장에변치안는
박가분
京城蓮池洞二七〇
朴家粉製造本舖

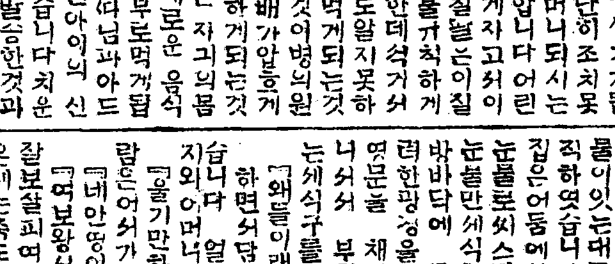

外科 肛門病科
醫學博士 朴昌薰
入院室暖房은溫突及『힐스』
電話光一五八三

말더듬이
矯正한訥言도全治한
訥言專門正矯院
京城府茶屋町七十二番地

年賦定期貸付
普通銀行業務
株式會社 朝鮮殖産銀行
京城府南大門通二丁目百四十番地ノ二
日本銀行代理店
日本勸業銀行代理店
朝鮮貯蓄銀行代理店
頭取 有賀光豊
資本金參千萬圓
全鮮各地에支店 滿洲新義州大阪에支店잇슴

中央館
永樂町 電話本局三〇一四
五月四日부터特別大公開
新興키네마 嘐の女 八卷
牧英勝 瀨良貴太郎 德川良子 助演
新興キネマ特作現代劇 江一夫 木村恵吾監督作品
大名無用 六卷
帝國キネマ特作時代劇 矢內政治監督作品
寶川延松 久野あかれ 松園笑子 主演
アルゼリヤの女 八卷
風薫る南國の都アルゼリヤの下町に起された異國情緒豊かな大作

劇藝術研究會
實驗舞臺 第一回試演
檢察官
고골리이作 咸大勳譯
主催 劇藝術研究會
後援 東亞日報社學藝部
演出 洪海星
五月七日낫부터大公開

인스피레순 十卷
메트로골드윈메야社超作
監督 크라렌스부라운
主演 크레다갈보

朝鮮劇場
仁寺洞
光明을背叛하는人生
少年王者

地方時論

電燈料引下에 邁進努力하라

淸道 一記者

淸道市民의한 큰懸案으로나려오든 電燈料引下問題가 아즉未解決그대로 남아잇다 去年市民大會에서 會社의暴利政策을一蹴하고 快切壯切한鬪爭意欲이沸騰하던것만은 아즉도오히려 우리의記憶에새롭거니와 그동안 大興電氣會社는反省의빗이全無하고 民衆利益에거사리는빗싼料金을 持續하야왓스니 뜻잇는淸道人士로써 엇지深重한注目을 이에傾注치아니하얏스랴 만는오즉妥協과順從을是非로삼은우리民衆의僞家道德이 非常그窘塞하얏던것이다 그러나問題는問題그대로何等의實踐을보지못하엿나니이제야우리市民은義起할때가도라왓다

×

오늘날世上은 남의體面만보고살수업는것이며 世事於我에何關焉이란孤立的態度는 進取達成에勇氣를거듭하는文化民衆의取할바이안일가한다 그럼으로 우리는오늘날 우리淸道의市民的情況을 直視하면서 大邱釜山等 都會地의電燈料金을聯想하야본다면 大城華陽市街의限업는窮狀을 爲하야는 大衆的團結의勇敢한態度로써 會社當局에一擧의鞭撻을아니치못할것이다

×

鬪爭은萬物의父이다 이는옛날希臘哲學者아리스도레스의喝破한바이나 二千五百年을經한오늘날에잇서서도 그眞理는眞理그대로남아잇다 一個의會社가勝利를할것이나 數千의民衆이勝利를할것이냐 한會社가數千의民衆에게電氣를提供하야그의代價를밧는때에는 大衆的意思에逆行하는法(規約)은업나니 分散한意思를綜合하야 統一的인그의代償에大衆의輿論을喚起하여라

×

우리의運動은 우리의손으로되여야한다 十三왓트에該當한十燭光電燈一個月代金一圓이라는計算이全鮮에드문例인줄을누가不知하리오마는 다만會社當局의으로解釋하는가운데 意義深遠한 鬪爭心이誕生되는것이니 이를會社側으로볼때에는 術喜萬萬일것이다 然會社란社會的利益을議할수잇는限에잇서서 社會的利益을議하는것이고라도 自己便益利가되는限度의이면 萬事에勝訴가업다는것이 今日商事會社의目的으로하여라 大衆아 民衆아市民아 成上當然한本質일것이다 農民아 電氣란商品을消耗하는우리需要者이자 그런것으로獨占價格의引下에 猛進의血潮를쏘리여야한다 그러면目的達成의曙光이도라오는 自己네힘을 自己네가確信할機會가도라오리라고생각한다

돈밧고作權移動 配付種租를割取

◇—경찰의문제까지일으켜

泰和農場看秋人非行

【陽谷】 김포군하성면전류리(金浦郡陽城面顚流里)에잇는태화농장은 관리면적이 수백정보이고 작인이 사백칠십여인이나되야 군내에서굴지하는대장(大庄)인바 권귀농장은 추성용인동거주하는 리모의 소유농장으로 서해마다우량종자를 구입배부하여 춘궁을당하면 농량을무이식으로 대부를하는등 작인을애호함으로 일반의칭송이 자자하든바 근자에이르러 그농장에서 일을보는일인의악행으로인하야 소작인의원성이 비발치듯한다는바 추수관으로잇는 리병○(李丙○)과리종○(李鍾○)두사람은 여러해를두고 일을보아오는터로 작인편연이 두터웁을귀회로역이어 매년추수때면 금전이나 물품을청구하야 만일응종치아니하면 소작을떼여 돈을밧고 다른사람을주기를 능사로하야 수년동안에 한자리에 오원내지삼십원식을 바든것이 수백원에달하나 소작이나 떠러질가두려워 감히말을못하고 참어오든바 금춘종자배급시에 논한발락에 벼닷되식을것을 쉬근식만주어 베가서든가마나 떠러것든바 사음과식주인은 작년추수시에 아모러한보수도업섯슴에 불구하고 전부차지를 하고지하다가 언쟁이되야 당지주재소에 고소까지된결과 모든사실이 폭로되얏다는바 권귀리종세는 사음물래베를파러가지고 서울로도망을 갓다고한다 원은경성가서 차자주마 하고가 터경성으로 갓다는데 이사실을알은 그종중에서는 그의행방을수색하는 동시에 고소를준비중이라한다

사라갈길업서 留置場拘留志願

일거리를주던지…… 불연이면가두어주시요

【關門】 류치장(留置場)에드러가기를 지원한일청년이 잇다 지난이십칠일 산구현 덕산경찰서(德山警察署)에는한청년이나라나서 『나에게일을시켜주시요 그럿치안타면 밥을먹을수가업스며또 남의 물건을훔칠수가업스니미리 류치장에너어주시요』 하며애원하엿다 그는 지난이십오일산구형무소(山口刑務所)에서절도범으로 형긔를 맛치고나온조선출생 (朝鮮出生) 김천오(金天午)(二四)로서경찰에서도 (濱尾留太郎)씨의 소개로 어선(漁船)에취직케되엿다한다

賭博常習者에 懲役六個月

春川支廳서言渡

【春川】 사월삼십일경성지방법원춘천지청(春川支廳)에서는 서홍준(徐弘俊)외네사람에대한 도박(賭博)죄의공판이잇섯는데 청목(靑木)판사로부터피고에대하야 각각징역륙개월의 언도가잇섯다 피고들은 모다춘천시내에거주하는 사람들로 각각전과이범이상의도박상습범이라는데 피고들은 언도함나에 일장울음을 울엇다하며 또각각공소를할모양이라한다

大波瀾中에서 原案대로通過

◇—再開된麗水邑會

【麗水】 전남려수읍회의 (全南麗水邑會議) 는의안불비 (議案不備) 와아울러 수익세 부과(收益稅賦課)할토지도면(圖面)문제로인하야 파란을 거듭할뿐아니라 의원 권부의회장으로발미아마 회의는필경 무긔연긔되엿다함은 본보에이미 보도한바어니와 지난 이십팔일오전십시에 다시개회하고 의사를진행할새 이날에도 역시도면문제로장시간 힐난하다가 고집하든당국자로부터도면을 첩부하여 가지고야 비로소 이호안(二號案)을토의결정한후 케일호안 호별세부과률(戶別稅賦課率)에 드러가 박윤래(朴允來)김경택 (金景澤) 정재익(鄭在益)씨등의원으로부터 토지법정지가(法定地價) 삼십원에 대하야 베한섬(租一石) 으로하고베한섬가격을구원륙십일전으로산출(算出)한것이 읍당국의 케안(提案)이엇스나 법정지가 삼십오원에 베한섬과베한섬에는 작추전남도지사(道知事)의고시(告示)에오원구십전이엇지만 그것을 평균칠원오십전으로 하자는것을 강경히주장하야 일대론전이 시작되엇다 이와가티 중대하고 긴절한케안임에 불구하고 의장은만일원안을 찬성치안흐면 도지사의허가를 어더서 그대로집행하겟다는 위협적언사에 항거치못하야 그리하엿는지는모르나모모(某某)의원등은 하등 고려함도업시원안을 찬성하야마츰내 정당한주장은 수포되고원안이 통과되여버리는동시에동오후륙시경산회하엿다한다

六百圓借用에 『百圓也』가口文

그도부족하야유인도주까지

被害者宗中告訴準備

【南川】 모생명보험회사개성출장소 (某生命保險會社開城出張所) 에외교원으로근무하는공래진(孔來鎭)은황해도평산군마산면가농리 (黃海道平山郡馬山面稼農里) 거주하는리영석 (李永錫) 이가그의종중(宗中)토지로산림(山林)약십오정보와밧두일정이 단독명의로 잇는것을그회를삼아 권귀리영석을 감언리설로유인하야 권귀토지를 저당하야돈을 어더주마하고남천(南川)으로내려다가노코모고리대금업자에게 소개하야 차용금륙백원에 월오푼리자와 귀한삼개월간의대물변제(代物辨濟)저당등긔를 수속한후 위선차용금중삼백원을 바더가지고 자귀가소개비로백원을 떼고삼개월간오푼리자 구십원을 주고당일모로리컴에서 약륙십원 가량을유흥소비한후 차용금중 여재산백

咸北朝鮮共產黨 豫審決定書全文 (七)

(二十) 被告趙琪龍은 일즉이 被告全宇一全成孫等과交遊하야 左翼思想을가지고잇섯는데 昭和六年八月初頃 全成孫의손으로前揭吳尚鉉等이作成한 政治에關한 不穩反體機文約七八千枚를受取하야 此를同月七日早朝居에洞인 穩城郡柔浦面南陽洞一圓에撒布하야 治安을妨害하고

(二十一) 被告韓寶福은 鏡城郡鏡城農業學校卒業後 郡農會에奉職한일이잇스나 昭和二年以降新幹會靑年同盟等에加盟하야 爾來共幹部가되여 咸鏡北道에서重要한思想運動者로 알리우게되여 昭和五年十二月中京城覆審法院에서 出版法違反罪로懲役一年六個月에處斷되고昭和六年一月其刑의執行을受了한者인데 出監後京城에서 新幹會代議員會에서 同會解消委員에推薦되여부터 從來의 表現運動을排하고 秘密結社를組織하고裡面運動을爲할것을 意圖하고 同年七月十日頃鏡城郡漁郎面龍坪洞事長星方에서共產運動者인 被告崔振과會見하고同人과가티朝鮮을(中畧)目的으로하야同志의養成糾合을爲하야 同郡內所謂漁朱方面 (漁郎面朱南面朱北面) 에農民組合을組織할것 謄寫版을使用하야該主義宣傳을爲하야大衆을獲得할것等該目的인事項의實行에關하야 協議를하고爾來右協議에基하야自身이謄寫版製作을試驗하고 且二回에亘하야崔振에對하야謄寫版附屬品買受代金을 現金五圓及二圓五十錢計七圓五十錢을提供하고

(二十二) 被告黃九龍은十九歲頃間島銅佛寺에가서同地光信小學校를거처龍井村大成中學校에入하야苦學을하고貧困中에成人한者인데如斯한環境에서甚히私有財產制度에××을抱하고××主義를謳歌하게되여昭和二年六月頃龍井村第二區朴某方에서朝鮮共產黨滿洲總局東滿道幹部인 韓星의勸誘에應하야同共產黨이要者京城에서朝鮮을(中畧)制度를實現식힐것을目的으로組織된結社인情을知하고 此에加入하야 其頃同黨員인徐尹平全奉來와가티 龍井區를設하고自己가責任秘書가되여 昭和三年三月頃龍井村에서 일즉이右共產黨發展을爲하야 鬪士養成機關으로서 同黨과同一目的으로서組織된 朝鮮共產靑年會의指導를하고 或은東滿靑年總聯盟인靑年思想團體의組織을한後昭和四年九月頃 吉林省寧安縣六站에移轉하야 右共產黨第四郡責任秘書가되여 同地에서黨員의 獲得指導에 從事하고 昭和五年五月一日에至하여同共產黨의 氣勢를擧하고져同地方住民約七百名을 指揮하야各自祇旗를가지고(中畧)萬歲朝鮮××萬歲等을高唱식히며 數時間에亘하야 示威行列을식히고 同地官憲에게檢擧를開始하자 同縣東京城에逃走하야其頃同共產黨滿洲總局의 解體로因하야 脫黨하야同年七月頃同地에서 朴光世라는者의勸誘로中國外에朝鮮에××財產制度를否認하고 ××制度를實現식힐目的을가진結社인 中國共產黨에其情을知하고加入하야 前叫一의目的으로서 繼續共產運動에從事하고 同年九月間島龍井村郊外鳳林洞에 轉居하야 同年十一月十一日 同地方住民인朝鮮人數百名을引率하고 各自中國××打倒萬歲 中國××成功萬歲 朝鮮××成功萬歲 等을高唱식히여 數時間 示威行列을하고 其檢擧를 맛나게되자 一時馬厘溝에逃走하야 昭和六年一月鄕里인 鏡城郡朱乙溫面에 歸鮮하엿섯다 그리고鮮內에서策動할情勢를 窺察하다가同年四月十七日頃일즉이 交遊하고잇든同主義者一名金元哲事金貴南의來訪을맛고 同面仰岬洞自宅에서(中畧)實現식힐目的으로 同人外一名과가티來五月一日메ー데ー를期하야 大衆에게××主義意識을 注入하야同主義의××運動을 이르키고저 煽動할檄文을 作成撒布할것을 共謀하고 同人等과 協力하야 同月下旬頃 同面次鄕洞金貴南方에서 自己의 作成한原稿에基한出版을 所轄官廳의 許可를受치안코『四十二週年메ー데ー에臨하야 勞力者大衆에게함』이라고 題하야 (記者曰此間機文內容三枚半略)라는機文約三千枚를 白露紙에 謄寫版을使用하여出版하야各自手로此를메ー데ー의前夜인同年四月三十日夜中 同郡朱乙溫面梧村面漁郎面一帶에亘하야撒布하고서此의實行을煽動하고 更히同年六月端午를期하야前同一目的으로서同樣機文을 作成撒布식힐것을 企하고右金貴南外二名과共謀하고서로協力하야前記金貴南方에서出版에對하야所轄官廳의許可를受치안코서白露紙에謄寫版을使用하야(記者略機文四枚畧)

사람치고 敵反荷杖의告訴

【下北】 양산군하북면순지리(梁山郡下北面蓴池里)에서는봉사가사람을처서피해자는고소까지케귀한일이잇서일반의이야기가되고잇다는데랍문한바에의하면지난삼십일오일하오칠시경에봉사천인정(千仁定)은그의안해박(朴)씨와 며누리 김씨를다리고동리강추산(姜秋山)(假名)의집에 돌입하야 병상에서신음하는강씨를 공모 구타하얏다는바그원인은 소화사년봄월 중순경에 자긔아들의 청흔다리고오는날동면으로하야금그상객에게 봉변을주게한것과통도사 (通度寺)김모의 회갑연에초대안한것등으로서 경부(頸部)와 럭을치어 아래스니(齒)권부를못쓰게되여피해자는 부득이고소를 제긔하야 권귀사실로 양산경찰서에서취조하지바든삼일후에야새삼시롭게울산(蔚山)모의사에게진단을내여서맛고소를케귀하얏다는데 암츨책동하는 박모(朴某)의비란이놉다한다

新坪牛市場開始

【下北】 양산군하북면신평리 우시장신설은 긔보한바와 갓거니와지난 십팔일은 강우로인하야동 이사십일에야 개시케된바 십구두의 매매가잇서 농촌시장 노대성황을 이루엇다한다

北國에꽃소식 乙密臺의繁華

一日賞花客四萬突破

【平壤】 평양을밀대(乙密臺)공원일대의『벗꽃』은이제에만개가되엿다 긴등장치를하여 야간에도 볼야경을일우게되여 평양시민은 물론일일은 일요일이엇든관계로 지방에서 몰려오는관화객(觀花客)만도삼사천에달하여동일밤 열시까지 약사만명이모혀들어 사람의물결은 꽃구름사이에흐르는듯하엿다 압흐로삼사일간은 이러한상태를 계속할모양이어서 부영전차와『택시ー』업자들이수를내이는판이다 하여튼 북국(北國)의꽃소식은바야흐로무르녹은터이다

◇寫眞은乙密公園의『벗꽃』과觀花客

春風을딸하 出家한處女

【襄陽】 지난이십사일오후두시경 양양읍시장에는 처녀세사람이 예를지여가는바람에 장군들은 몰니여가서『웬처녀들이냐』는둥『어데로가느냐』는둥한난으로 일시대혼잡을 이루다가 결국은경찰에 들니여갓다는데 그내용을 들은즉 본적은 강원도양구군남면야촌리(楊口郡南面野村里)에 사는 리을녀(李乙女)(一七) 리옥녀(李玉女)(一七)김복녀(金福女)(一六)라는데 동군북면산다는 최재홍(崔在弘)(三一)이라는자를딸하 양양군토성면백촌리(土城面栢村里)자긔외가집으로 간다는 바 아모리보아도 엇던남자의유인으로 무단출가한 처녀들가튼데 방금양양경찰서에 구금되여 잇다더라

朝鐵택시減賃

【里院】 사리원조철회사(朝鐵會社) 택시와중촌택시사이에는 항상 영업경쟁이격렬하엿스나 매양중촌택시가 개인경영인만치일반승객의편의와친절한대

市場居住民에 家屋撤去强迫

철거비도아니주며

◇會寧畜產組合에서

【會寧】 회녕군축산동업조합에서 경영하여오는 회녕읍오산동부시장(會寧邑鰲山洞牛市場)은종래로 개인의토지를차용(借用)하여오던바 금번동조합으로부터 시장을 일층확장키위하야 동지 륙천오백여평을 매수하고 시장내에 거주만 이십여호에게하야 동조합의 소유인토지를매월한평에 지료이전 (地料二錢)씩으로 빌여줄터이니 가옥을철거(撤去)하라하엿다는데 동시장에 거주하는 이십여호는한달의륙장(六市)을보아겨우생명을부지하는터에 설상가상으로 철거의통지를밧고불안중이던바 지난이십오일에 주민일동은 가옥이전비(家屋移轉費)나 요구진정(要求陳情)하려고 동조합장인전군수(前田郡守)를방문코자군청에갓섯는데 부조합장인 이등서무주임(伊藤庶務主任)으로부터 조합에는관계로이전비는줄수업다하고 맛치사범실에 죄인을다드리며 내용도 분명히알이여주지안코날인(捺印)만요하엿다하야일반주민은원성(怨聲)이자자하다한다

醉한金組書記 飲食店서鬧亂

【慶興】 지난이십삼일오후삼시에 경흥(慶興)읍내 어느음식점에서는 대문차는소리 어르는소리에 근방사람들은 단잠을자지못한사실이잇섯다 이제자세한내용을 탐문한바에의하면 경흥금융조합(慶興金融組合)서긔로근무하는 한모(韓某)외일인이 새로새시경에 손현옥음식점(孫鉉玉飲食店)에나타나 잠든대문을두드리며 취한음성으로 음식을사자고하엿스나 예도예이지만 맛집다팔고 남은것이업슴으로 주인은업다고하엿다 그러나 대문을발길로차며 함부로욕설을퍼붓는중장시간취래를부리는중 주인로파도 참다못하고 싱을내여뛰여나오며 대문을열고 대항하려하니 압골목으로다라나다가 영업자도아닌 윤모(尹某)의집에가서도 또자는주인을깨워가지고 쥐래를부렷슴으로 일반시민의비난이 놉다한다

嫉妬에타는本妻 賣酒女毒殺未遂

제남편과관계잇는줄알고

밤에양잿물타서먹이라해

發覺逃走、警察嚴探

【春川】 린제군린제면덕리(麟蹄郡麟蹄面德里)조모(趙某)의안해 리씨(李氏)(三〇)는 지난사월오일경 동리림산옥(林山玉)(二〇)이란 술장사하는녀자가 권귀남편과 관계가잇다는 질투에타는맘으로 림산옥을살해코자 양잿물을 밤에다가석거 먹이라다가발각되야 목적을일우지못하고 그는즉시어데로 행방을감추어 바렷다는데경찰에서는 살인미수의혐의로 그를엄탐중이라한다

장가드려준다고 金錢騙取한者

報恩署檢擧取調

【報恩】 본적을영동군양강면(永同郡楊江面)에두고현주보은군수한면발산리 (報恩郡水汗面鉢山里) 에거주하는신모(辛某)(三〇)는 사긔죄로 보은경찰에체포되야 방금취조를 밧는중이라는데 그내용을 들은바에 의하면 권귀 범인은보은군 수한면산외리황백만(山尺里黃白萬)(三三)이가 삼십이넘도록 장가를못가서 항상 번민으로 지내든중 조흔기회로하야 자긔누이를 준다고감언리설로 꾀이여 돈구원을편취하고 누이동생은 주지아니하고도망하라다가발각체포되엿다한다

言爭끗테 其妻飲毒自殺

【竹山】 죽산역전에서숙옥영업(宿屋營業)을하는허덕순(許德順)(四〇)은지난이십팔일조조에다량의 양재물을먹고 고민하다가마침내 지난이십구일에 불귀의객이 되엿다는데 그원인을 들으면 가정불화로 인하여남편리모(李某)와오륙일간이나언쟁을하여오든중 너머도 과격한흥분을참지못하야 그와가티자살한것이라고한다

降雨不足으로 播種못해憂慮

廣州郡下의春旱騷動

【松坡】 광주군(廣州郡)일대에는 초춘이래 강우(降雨)가부족하여앙판(秧板)에파종(播種)할시긔가 절박한이때에 파종을못함으로 군내농민들은 금년농사를 폐농하겟다고 우려중에잇다고한다

奇特한其夫 可尙한其婦

【長淵】 황해도서흥읍내반택태평(黃海道瑞興邑入牛澤太平)씨는거금이십사년전부터읍내에거주하며잡화상을시작하야근검저축한결과 읍에서 굴지하는재산가로 종종빈민들을 구제한일이만턴바 소화오년도에 서흥일대의불작으로 면민이 일층곤난함을참작하고 현금오백원을 빈민구제키위하여 면에 긔부하고 또금년이월에는 서흥공립 보통학교에금백원심상소학교에금백원사립명륜학교와소방조에각오십원을 긔부하엿다는바 일반군민은씨를 찬양하기 마지안튼바 불행히 금년삼월에 장서하엿는데그의처미망인도금춘빈민호세백사십여원을대납하야왓다한다

無產兒童에게는 授業料를免除

동학생은무임승차키로

安邊文山學校에서

【安邊】 경원선남산역전사립문산학교(私立文山學校)는극히빈약한 재산과 이백칠팔십명의다수아동을가지고잇는처지로서일천일이가 새로운 반면에는무산아동의 동학이 가장만은모양인바 동교교장 최달준씨는무엇보담 무산아동의 편의를위하야 권귀남산역장과협의하야 사십여명의긔차통학생에게무임승차를식혓고 극히 빈한한아동에게는 수업료도 착착 면제식시를단행한다하야 일반 학부형은물론각처의찬성이자자한모양이다

自動車가傷人

【大邱】 이십팔일오전팔시며 구발창영(昌寧)경남합동자동차회사(慶南合同自動車會社)사백이십칠호 자동차가 옥포(玉浦)금포(金圃)사이를진행중사람을닷처 중상을입게하고 자동차는 구령에전복되엿다는바운전수김항곤(金亢坤)(二二)은방금취조중이요 부상자는대구동산병원(大邱東山病院) 에입원중이다이급보를듯고 온친족의말을 듯건대 부상자는 달성군금포동가자골(達城郡金圃洞加子谷)사는김봉술이란 금년 칠십삼세되는로인으로 화원(花園)에 사는최권지에게 돈갑흐러가는길에 그와가튼변을당햇는데 상처는 두부를파상당하고쇄골(鎖骨)이부러지고전신에걱은상처는말할수업서아직혼몽중이라고

楊口飢民에活佛 蔡鳳默氏壯擧

一般人士의稱頌藉藉

【楊口】 전고미증유의엄혹긔근을당한 린제(麟蹄)군 일대에도 수만생령이 아사선상에방황한다함은 루차보도한바어니와이제린제군남면어론리 (麟蹄郡南面於論里)에사는 채봉묵 (蔡鳳默)(×七)씨는 평소에도일반사회를위하야 만흔자선사업을하여오든터인데 년래에 보기드문대긔근을 당하자 그는솔선하야정조(正租)이십석을내여일반긔근민에게 배부하엿스며 그외에도 그긔민수백명식모아 식사를제공하는등 일반긔근민에게 활불(活佛)과가티앙모를밧는다한다

中央教會의 禮拜堂新建築

信徒의義捐으로

【淸道】 신도의증가로례배당의협착을늣긴 청도군 중앙교회(淸道郡中央教會)에서는년래숙제(宿題)로나려오던례배당신축문제는 금번김익두 목사의래림시그의 아름다운 공파로보게되엿다는바 아즉실지건축에 착수치는못하얏스나 의연금을 자진긔부한일반 신도의 따뜻한열정이모인그만큼 화락한 건물은업세여바리고 새로히 조흔집을지을불일성지(不日成之)의계획을가지고 목하그설계에 분주하는 모양이라하며 원조를을 의연한교회와 그금액은 다음과갓다고한다

中央教會	四七人	三三六、八〇
省峴教會	二四人	二一、六〇
松西教會	一〇人	二一、五〇
楡川教會	八人	二〇、五〇
豐邑教會	一五人	一八、八〇
大邱教會	七人	二四、五〇
其他教會數十人		六、〇〇

●大渚面民大運動會【金海】 김해군대저면(金海郡大渚面)공립보통학교동창회(同窓會)와회숙강습소 동창회의 주최로오는 오월팔일에 동교 교정에서 제일회 춘긔민대운동회 (第一回春季大運動會)를 개최할터이라고

藝術座一行이 釜山에서公演

本報讀者慰安大會로

【釜山】 『콜럼비아』레코드취입(吹入)과일본극계(日本劇界)시찰을겸하야도동(渡東)중이든예술좌(藝術座)임서방(任曙防)일행은 이번에 귀경중본지국독자위안으로오는삼십일부터이일간부산공회당(釜山公會堂)에서개연(開演)하게되얏다는데이케그들의 예술적(藝術的) 내용은 오늘날극계에 중진이며 권위잇는것이든레코드취입(吹入)에선발(選拔)된을보아서라도충실히 알수잇다는것이다 이번에 부산에서공연(公演)될레퍼토리는 연극과독창합창 풍자(諷刺)극스켓취 촌극(寸劇)등이라하며 부산공회당은 무대구조 (舞臺構造) 가 불편함으로 특별히명작 영화 (名作映畵) 일종을봉절하리라하며 출연배우 로는 임서방군의 지휘로 하지만 (河之滿) 장진(張陳)김철(金哲)고중립 (高中立)외수명과 녀배우는 김선초(金仙草) 신카나리야(申카나리야)한랏다사 (韓랏다사)외수명이라는바 당야의성황은예긔된다는데 본보독자는특별우대를하게되얏나 한다

七星舍劇團 本報讀者優待

【通川】 동해안선을순회하든 칠성사극단은 이십육일부터 통천에와서 흥행하던바 이십구일은특히 본보독자를위하여 본보통천지국(通川支局)주최로독자우대의밤을 개최한바 대성황을이루엇다

無人地境에서 五十老婆慘殺

금전때아슬녹적인듯

蔚山郡三同面에서

【蔚山】 경남울산군삼동면작동리(蔚山郡三洞面鵲洞里)와동군웅촌면대대리(同郡熊村面大垈里)와의접경인꽃재(池峴)라는부인지경에서 지난달 이십구일 남에게마저죽은듯한 시체하나를발견하고 울산 경찰서에서는황(黃)사법주임이울산의원안의사(安醫師)를대동하고현장에달려가서 림검한결과 죽은사람은 주소성명도아지못하나 오십가량되는로파인데 그의옷은으로서 목을졸라서 혀와자궁이탈출하고 그우에다 큰돌로서이마를따리여 선혈이 림리하도록 무참히도따려죽인것이 확실하엿스며 원인은 자세히아지못하나 금전을탈취할 목적인듯검정하엿다는데 경찰은 다시부산검사국에 급보하는동시 범인체포에착수하엿다고한다

奉化에小火

【奉化】 지난사월이십팔일 오후륙시경 경북봉화읍내(奉化邑內)일백구십육번지채긔목(蔡基睦)의집첫방에잇는림복술(林福述)의부억아궁지에서불이 일어나나 쎄마츰불어오는봄바람에 긔세자못 맹렬하든것을소방대의 극력으로 진화하엿다 원인은어린 아희의작란이엿스며 손해는 얼마되지안는다한다

金剛山 蹴球大會

本報支局後援

【外金剛】 외금강온정리체육회(外金剛溫井里體育會)주최와본보외금강지국후원으로제이회

第二回金剛山蹴球大會

日時 昭和七年五月七、八日
場所 外金剛溫井里運動場
申込期日 五月七日上午九時迄
申請所 外金剛體育會
參加金 一圓
主催 外金剛體育會
後援 每日申報外金剛支局 朝鮮日報外金剛支局

全永興卓球大會

時日 五月八日(日曜)午前九時
申込 五月七日午后六時外지
申込金 五十錢也
申込場所 永興本町十字屋洋服店
主催 十字屋洋服店
後援 永興體育會、本報永興支局

全木浦男女市民大運動會

時日 五月八日(日曜日)
場所 大成洞廣場
申込金 十錢
申込期日 五月五日外지
申込場所 記者團 東亞理髮館 大關社車 南商會 東亞婦人商會 李東根精米所
主催 木浦市民大運動會準備會
後援 朝鮮日報木浦支局

本報永同支局을左와如히設置하엿사오니愛讀諸位는照亮하소서
名稱 永同支局
位置 永同邑內
支局長 金極淡
朝鮮日報社 白

本報龜浦支局을左와如히設置하엿사오니愛讀諸位는照亮하소서
名稱 龜浦支局
位置 龜浦驛前
支局長 申鉉斗
朝鮮日報社 白

本報芙江支局을左와如히設置하엿사오니愛讀諸位는照亮하소서
名稱 芙江支局
位置 京釜線芙江驛前
支局長 禹顯弘
朝鮮日報社 白

本支局員을左와如히任命하엿사오니愛讀諸位는照亮하소서
總務 金永敦
記者 李圭暎
朝鮮日報芙江支局 白

本支局員을左와如히任命하엿사오니愛讀諸位는照亮하소시
總務兼記者 崔鶴壽
朝鮮日報龜浦支局 白

本支局員을左와如히任命하엿사오니愛讀諸位는照亮하소서
記者 李鋼石
顧問 李炯
朝鮮日報晉州支局 白

本支局員金在鳳洪宇南君은事情에依하야辭任하고左와如히局員을任命하엿사오니愛讀諸位는照亮하소서
總務兼記者 孫光照
會計 金永爾
朝鮮日報會寧支局 白

本支局員을左와如히任命하엿사오니愛讀諸位는照亮하소서
記者 鄭福燮
朝鮮日報慶山支局 白

本支局員朴珙燮君은事情에依하야辭任하고局員은左와如히任命하엿사오니愛讀諸位는照亮하소서
記者 權孝燮
朝鮮日報奉化支局 白

本支局員을左와如히任命하엿사오니愛讀諸位는照亮하소서
記者 吳宗郁
朝鮮日報長淵支局 白

本支局員金興柱君은事情에依하야辭任하엿사오니愛讀諸位는照亮하소서
朝鮮日報新義州支局 白

本支局員李雲龍君은事情에依하야辭任하엿사오니愛讀諸位는照亮하소서
朝鮮日報楊口支局 白

本支局員柳相和君은事情에依하야辭任하엿사오니愛讀諸位는照亮하소서
朝鮮日報朱乙支局 白

社告

本報淸州支局을左와如히變更하엿사오니愛讀諸位는照亮하소서
名稱 淸州支局
位置 淸州西町一八〇
支局長 鄭國來
朝鮮日報社 白

朝中人夫亂打로 武裝警官隊出動
황해수조공사장에서대소동
雙方의重傷者五名

【白川】 지난일일오전구시경에연백군화성면금계리(延白郡花城面金谿里)황해수리조합공사장(黃海水理組合工事場)에서 조선인 수명과중국인 로동자수십명간에 대격투가이러나 중상자 오명을 내엿다는 사실이잇섯다 동공사장 강천사무소(岡田事務所)에서중국인로동자삼백여명에게 로임을 선불로매인 귀칠원식 주어왓든바 로임을바든 중국인로동자는 틈을타서도망함으로 관리 사무소에서는 방낫으로수직인을두어 조선게인에 감독을하여오든결과 지난일일에 중국인로동사가 도망하는것을 붓는것이 원인이되어 조선인을 광이로써어 즉시혼도되엿슴으로 무장경관이 출장하여황해사(黃海社)의전총발사로써지 약누시간아나 위험상태에 잇섯스나 조선인중상자 삼인과 중국인 중상자이명을 내엿다는데중국인이십명은연백경찰서로 호송되엿다한다 (重傷者金山吉外二人(朝鮮人) 重傷者劉玉堂外一人(中國人))

爭議의新戰術 兩處『煙突男』
조선녀직공의파업을위하야 朝鮮青年이大演說

【大阪】 로동쟁의의나날이심각하여가는중 근자 대판에는이상하게도 ×자의 쟁의하는곳과는 한등의 관계가업는딴공장의 연돌에올나가 일반을 놀나게하는일이 두곳에 일시에낫타낫다 하나는 경도사외 대진정옥견방적쟁의(京都市外大津町旭絹紡績爭議)를응원하야그곳직공정상정삼(井上整三)이가대판동성구압야정종방압야공장(大阪東成鴫野町鐘紡鴫野工場)연돌에올나가 욱견식상비오일랑(旭絹織上鼻吾一郞)고와 큰괴롭걸고잇스며 하나는지금네관야리정소진부림방적조선녀공쟁의(野里町小津武林紡績朝鮮女工爭議)를응원키위하야그곳직공도아닌김봉입(金奉立)이가대판목구선 정부원에 잇는대판시토목부출장소(土木部出張所)연돌에올나가 원긔잇게 연설을하며방직에 조선녀공 취체를업새라해고를 철폐하라는등 일본말로 연설을하고 잇다 이러한 신전술로 대중응원하라는동 쟁의에 리용함으로 큰연돌을가진 공장측에서는 한걱정거리가더생겻다고한다

六十名送局後 檢擧는繼續
경찰은각방면으로활동하야 端川農組員또檢擧

【端川】 단천농민조합원을비롯하야 청년동맹소년동맹원근삼백여명을 검거하여 해를두고아직도 검거와또는 석방을계속하다가 륙십여명이나 함흥검사국에 회부되엿다는것은 임의상세히 보도한바 지난이십구일에 리중면창동리(利中面昌洞里)에잇는 사회단체원 김홍길(金洪吉)외두사람을또검거하엿다 그동리에 사는농조원김홍택(金洪澤)은검거풍이이러난이래행위불명이 되엿다한다 두사람을검거하면서 김홍택을 찾기위하야각방면에 온갓수단으로 수삭하는중이며 검거는아직도 계속되는터이다

商工運動會에 寄附金品遝至

오월팔일에 개최되는 경성상공협회주최 상공대운동회에는 계속하야 유지의금품과증이 답지하는터이다

記

金二十圓 世東洋通信社 朱燦道 東洋亭五疋 田潤錫商店 敢良 粧品贈物函二十組 三好化 木四疋 共同貿易會社 三好水白 粉三打 三星堂 庭球帽子半打 朝鮮運動商會 鑼鑼十部 東光堂書店 朝鮮交通地圖五十枚 以文堂 白란닝사쓰一打 術學基運動具店 啓蒙鉛筆城圖籍株式會社 石鹼五打 李殷相 石鹼三打 다오두三打 鯉元商店 庭球靴一足 世昌洋靴店

衡平社常務 委員會決議

지난오월이일시내운니동(市內雲泥洞)에잇는형평사총본부(衡平社總本部)에서는제일회상무집행위원회를의장 리성순(委員長李聖順)씨사회하에아래와가튼결의를하엿나

記

一、襲光新法裡面所事件
一、東光紙에投稿한鄕黨根蔕事件
三、淸州地方法院判事事件
四、醫星雜誌記事文句侮辱事件
五、今後運動方針
六、地方巡回委員派遣件 江原、京畿、忠南北道는當分保留하고其他道는左와如히派遣함

慶南道 李東煥 李聖順
慶北道 李大錫
全南道 趙貴龍 金弘九
全北道 趙貴彦 崔鎬

어린이날紀念 水原서도盛大

【水原】 수원소년동맹(水原少年同盟)에서는례년과가티어린이날 긔렴식금긔행렬을 성대히거행하엿는데 당일오전 십시반에수원화성학원(華城學院)운동장에서 륙백소년이 집합되여차재화(車在化)군의사회와절의문당독이 잇슨후 긔행렬이잇섯는데금년 어린이날은 닷잠메ー데ー날임으로 장사의 진을렬운 육백여 소년이만세를부르며 시가지를돌로 나갈때에 좌우에는 만일을념려하는 정사복 경관의 경계는 자못긴장을 일우엇스며 오후시반경에 수원역까지 와서부사폐회 해산하엿나는데 금번어린이날을 찬조해준 제위는 아래와갓다한다

朝鮮 中央 東亞 水原支局 集團 이러타 水原支局 車鍋淵 金應化 別品屋 靴鞋店 柳來綺 富士屋洋服店 東洋堂 李起泰 鏡眼堂 時計店 永信商會 萬福商店 文化商店 永昌洋行 中央印刷所 牛島商店 鍾成堂時計店 華春菓子店

(以下祝旗寄呈者는略함)

個數不明한『朝日』이發覺
경찰에서검사

【平壤】 전매국(專賣局)에서 정조한담배에 부정품이 발견되엿다 평양서 송전문장(松田文藏)순사는수일전동서인사상담소에서과는조일(朝日)한통을사가지고 집에돌아가서 뜯어보앗스나 안에는 한갑에 이십개가들어잇서야될것이 십구개만이 들어잇섯슴으로 더욱수상히 생각하여동통이십갑 전부를 조사한결과 무가 십구개식으로 한개식이부족되는것을 발견햇다 관계연초공장에서 이러한 부정품을발견하엿다는것은 상당한 문제임으로 경찰에서는 전매국원립회하에서잔품을검사하기로햇다고

時局警戒網에걸린 密航者七十餘名
수수료를밧고배를태다주어 釜山署에서取調中

【釜山】 부산서(釜山署)이동경찰(移動警察)의 시국 경계망(時局警戒網)은 경부선열차 내에서시행하든동시에항안(港岸)에까지엄중한경계를하여오든바 지난이십칠일오후에 항안에부외사하면 감천리(府外沙下面甘川里)해안에서삼십여명의 밀항자(密航者)를검거하얏다 이것은부산범일정(凡一町) 뻐이십번지리종구(李鍾九)와 밀양군상동면 고정리(密陽郡上東面高丁里) 곽경학(郭慶學)부산대신정(釜山大新町)서정숙(徐貞淑)외사명이공모하고 금년 삼월이후로경남각지로 도라다니며 본을가면저당한사업이잇다하고 경남창원군진전면(昌原郡鎭田面)김익구(金益九)를 비롯하야삼십삼명을모집하고밀항수수료(密航手數料)로 이원 삼십오전내지 십일원까지 밧고건그해안에서 배를타는것을 즉시검거한것이라한다 그리고 부산대신정(釜山大新町)리귀수(李貴守)외삼명이 공모하고 그동리최하술(崔河述)외사십여명을모집하야수수료로 륙원내지 십원을밧고역시감천해안에서 발동기선(發動機船)으로대마도(對馬島)방면을향하야출범하는것을현장에서검거하야방금부산서에서엄중한취조를하는중이다

哈避難民爲해 演劇과舞踊의밤

【哈爾濱】 피란민구제회(避難民救濟會)주최와 본보지국(本報支局)후원으로금번시변피란동포를 구제하기 위하야금월칠일오후 달시소방대구락부(消防隊俱樂部)에서연극과무용의밤을 개최하리라고한다 당야순서는자미 잇는 현대극과 『술라부』의아름다운무용이잇스리라는데일반동포들은만히래림하여주기를바란다한다

發動船密航者 廿一名取調
지난일일미명에잠행하다가 下關水上署서檢擧

【關門支局】 지난일일미명에 하관시외언도정자서산해안(下關市外彦島町字西山海岸)에조선로동자이십일명을시른발동선(發動船)이상륙하엿다는소식을 탐지한하관수상서(下關水上署)에서는 서원의비상소집을 하여 조선경남 통영군명정리 하동렬(慶南統營郡明井里河東烈)(四一)외 이십명을검거하여 노코 취조중이라는데 그들은 부산역부근(釜山驛附近)에서 하룡운반인부의 감언리설로 삼십여원의밀항료(密航料)로 한사람에 삼원내지팔원식을주고 삼십일밤 부산해안(釜山海岸)에서발동선으로 실리어 건너해안에상륙한것이라하며 발동선은 상륙식힌 즉시로행방을감추엇다고 한다

富者女僧殺害犯 四名에重刑言渡
최고십삼년최하사년의판결 公州地方法院에서

【公州】 서산(瑞山)의부호승녀(僧女)윤해주(尹海珠)녀사의살해범네명에 대하야는 오랜예심으로 지난이십일날에 공판을개정하고 최고십오년 최하오년의 구형이잇섯다함은 긔보한바와 갓거니와지난삼일날 오후네시부터 다시공판을 개정하고 송본(松本)재판장으로부터 아래와가튼 판결언도가잇섯는데 범인들은 전부공소하리라한다

	判決	求刑
李七基	十三年	十五年
李七龍	十二年	十五年
宋炳烈	四年	十三年
李鍾萬	四年	五年

女給아지두고서 京城驛에喫茶店

경성역 부인대합실(京城驛婦人待合室)은 일반로 리용하지도안코 또는 이상한풍문만 권하게되야 일시 두통거리로되야잇는중 이번에 동대합실을 단연히철폐하기로결정하엿슴으로 그자리에다 조선(朝鮮)호텔 경영회사의 차탑정초의 시험으로 찻쇄난경편시장겸 끽다점(喫茶店)을신설하게되야 지금공사에 착수중인데 오는륙월일일부터는 개업하리라한다 설비에는 귀분조흔 신장을할것이며 또사오인의 녀급(女給)이 오전칠시부터 밤십일시까지 『써비스』할것임으로 일반여객의게는편리가만흐리라한다

木浦鄕學銃事件 覆審에서言渡

【大邱】 목포죽동일륙구번지(木浦竹洞一六九)정학현(鄭學鉉)(二六)과 목포양동(木浦陽洞)박봉근(朴奉根)(二三)두사람에게관한사건은 삼십일오전구시부터 대구복심법원에서재등재판장(齋藤裁判長)주심 송전검사(松前檢事)립회하에 언도가잇섯는데이십사일 검사구형과 동일한바 정(鄭)은징역이년(二年)박(朴)은 징역이년반에 삼년간 집행유예(三年間執行猶豫)이엇다 피고모다상고할중시키엿나

撫順의避難同胞 集團移住키로
問題타이다가解決

【撫順】 지난사월칠일무순수용소에서 해산당한 피난동포들일부는 원주지로 귀환하고귀환도중에서 마적과패잔병에게 또다시 무순으로돈 동포와 남어잇든 동포를합하여 칠십여명이가두(街頭)에서 방황한다 함은긔보한바어니와그후칠십여명들의계이러타는 살길이 엄서일반은그들의압길을 매우 우려하든중 무순유지박호철(朴鎬喆)씨의희생적노력으로영구(營口)에 천여일경의 농장을개간하게되엿슴으로 영구피난민과 봉천(奉天)피난민 전부를 집단이주(集團移住)케하엿슴에딸아무순에 잇는 칠십명도 가로하다

物産奬勵京支會 第五回定期總會

조선물산장려회경성지회(朝鮮物産奬勵會京城支會)에서는지난이십칠일오후팔시에시내낙원동(樂園洞)본회관내에서제오회정기총회를 열고 명제세(明濟世)씨사회로좌긔사항을결의하고 오후십시경에 폐회하엿다한다

一、任員改選에詮衡委員으로李鍾麟 白弘均 柳光烈三氏가被選되여詮衡한結果左記諸氏가理事에當選되다
金德昌 金弘璡 金思淵 鮮于全 劉斗璨 金容瓘 李鍾五 金鍾協 李鍾麟
一、今後事業方針의件은新任理事會에一任하기로하다
一、會費에關한件과本部機關誌에關한件은本部大會에建議하기로하다
一、京城支會의出席員金○善代議員으로定하야本部大會에出席케하기로決定하니其代議員氏名은左와如하다
李鍾麟 明濟世 鮮于全 白泓均 韓秀日 金鍾協 李圭顯 金弘璡 金容瓘 柳光烈 劉斗璨 金容漢 李鍾五 金弘培 徐廷憲 金容球 李健爀 李光憲 千好錫 金鼎斐 金泰根

平南主要都市 各處에檄文

【平壤】 평양부내각처에『메ー데ー』에관한격문이다수배부되여 평양서고등계에서는 격문의출처를수사하는일방십수명의청년을 검속하엿다함은 긔보와갓거니와승호리(勝湖里)소야전세멘트공장(小野田세멘트工場)에도『메ー데ー』에관한이종(二種)의격문이 다수배부되여 소관강동서(江東署)에서는긴장중에출처를수사중인데 평양방면에서 발송되여온보양갓다 하며강서읍내(江西邑內)에도동양의격문이배달되여 역시출처를 탐사중이다 평양, 진남포, 승호리, 강서, 등시에서다수한격문이발견되엿슴으로 평남경찰부에서는 각서를지휘하야 범인수사에 노력중이라한다

奉化도嚴戒

【奉化】 지난삼십일부터봉화(奉化)경찰은 불면불휴의 경계를거듭하든중 관내각처로 정사복경관네를 파송하여 주의인물의 행동을엄중감시중이라한다

檢擧된十餘靑年 家宅을嚴重搜査
統營警察署의活動

【統營】 오월일일을압두고통영경찰(統營警察)은 지난달이십륙일새벽부터 청년십삼명을 검속하고 사건은절대 비밀리에서 엄중한취조를 한다함은 이미보도한바어니와 아직도사건은 비밀에붓치고 조사를착착진행중인데 형사대는총출동하야 피검자본가는 물론이어니와 이웃에까지가서 대수색을 한다하며 변소를회젓고 다두잇장을파는등 대소동인데 풍문에의하면 통영로조대회(統營勞組大會)를압두고 동지서를 등쇄하기위하야 농사관부속풍하나를 그곳시장통에잇는 문우당(文友堂)에서빌려달라고 가사실이 잇섯는데 시기가시기인만큼 아마그것이발난되야 경찰은눈내여 혹시 오월일일을 긔회로하고 격문이나 등사하지 안헛는가하야 그와가티 엄대간장리에서 엄중한취조중이라한다

天氣豫報
다소흐릴모양

高氣壓은日本東北地方及北滿洲로擴大되고中國內陸은氣壓이낫다全朝鮮은一般으로天氣가良好하고京城에는안개가잇다
四日은漸次로흐릴模樣이다
昨日最高 三十度二分
氣溫最低 十度六分

對名古屋籠球戰 朝鮮快勝

東京에서一勝四敗의記錄을남긴 朝鮮籠球團은 三十日午後四時부터名古屋高商코ー트에同校와對戰하야 五十一對三十五의大差로朝鮮軍快勝하다

養正同窓會發起 祝勝會
七日午後二時開催

京濱驛傳競走에優勝의栄冠을獲得한 養正高普軍의優勝을祝賀코자 同校同窓會發起로 祝勝會를七日午後二時同校講堂에서擧行할터이라한다

在京各同窓生들에게一一히通牒을發送치못하얏슨즉校友諸氏는當日會費三十錢式을가지고出席하기를바란다한다

六大學野球리그 法政7A 明大1

【東京二日發電通】 明大對法政決勝戰은二日午後三時半 東京神宮球場에서明大先攻으로開始하야 法政은若林投手의好投로 七A對一로優勝하고 同五時二十五分에閉會하다

▲바테리 (明)赤木 八十川—山田 中村 (法)若林—倉

明大	000000001=1
回數	一二三四五六七八九
法政	02002102A=7

六大學野球新人 秋期에出場許可

【東京三日發電通】 東京六大學野球리그新人出場에對하야는從來에一年을經過한後라야資格이잇든것을今春부터期間을短縮하야秋期에ー슨부터出場을許可하기로決定하얏다

京濱驛前競走 養正優勝記
柳海鵬……[2]

우리는 南昇龍君이 第一區를 出發하야 百米突가량前進하면서부터 『피니쉬・요올』에드러갈때까지 압흘섯섯다 그래서 이는너무 自慢스러운말갓지마는 다른學校選手가 좀더닭틀 뜻차주엇드면 記錄을더短縮하얏슬수도 잇섯슬것이다

參加二十八校의 應援自動車二百餘台와 數千의自轉車隊는제각기選手엽흘 돌려쐬고나가면서 猛烈히應援하는光景은 實로宏壯하얏다 그럿치마는우리養正高普應援隊는 그中에第一貧弱하야 겨우一台의自動車에徐維成先生과 二三人의先輩와選手가타고 追從하는 눈물겨운일이엇지마는 意氣와朝鮮魂이엉치는朱黃色校旗를 놉히달고서 하늘을뚤코 大地를덥흘듯한 勇氣百倍의應援은 우리의走力을더욱 助長하야주엇다

×……×

우리의應援은 至極히簡單한몃마듸의말이엇스나 우리의머리를찔으고 긔운을돕아주는힘잇는소리뿐이엿다 그중에도第一우리의머리를 쐬듣듯한소리는『우리는朝鮮사람이다』라는應援은 엽헤엣으는自動車에서부르지즐적마다 어느듯우리의발은더욱빨으고 가벼웁게 옴기여지는것을깨달앗다 그뿐아니라數만흔 日本人應援隊中에서는『朝鮮사람은참으로强하다』는소리가 연겹허들려진다 이가티猛烈한應援도應援이려니와 우리의머리속에는 朝鮮을代表하잇다는 重且大한責任感과우리의눈에는 엽헤잇는應援自動車一臺와 압헤깔려잇는『아스팔트』道路와 最後의『요올』밧게아모것도업섯다

×……×

그리하야 우리는氣와熱로써最後까지突進을거듭하얏더니따라서 다음區에서는우리選手가먼저『바톤』을傳하야줄것인가그럿치안으면다른學校보다뒤저서傳하야줄것인가하는焦燥한心思와或은나의身體에故障이나업슬가念慮하야 區域內에서『월잉・업』을하고 다리에는『살로메실』등의약을발느기에奔走하얏다 나한사람뿐아니라 二十八健兒들의 제각기조급히구는모양은到底히形容할수업섯다

二等當選長篇小說 제힘 (7)
金殿卿 作 安碩柱 畫

허욕 (一)

『이것보세요 이제는덜감자긔부진—에서살림을쫓어맛기시니까 괴롭워도 내손으로 모든것을보살피게되는데 집반해두 하—도여러채이니 어떠잇는것이나 얼어둬야겟서서요 적—구크—한번만볼수는업는것이……때에—는것은 적은것이지만니까……허허허』

온긋놀함하기에는 자긔의권세와힘을자랑하는것에 힘들엇다 영옥이모친은 그쳐야속으로한숨이『후—』쉬어지고남아지텁려는 쳐다보기도어려운 귀인의후한텁에 맛기어 가슴어것다 그래서 불안에 솜리든가슴을 풀어노코

『그러세요……?』짧은대답도 넘우공손햇다 그런인간과교제가업는그는『양인이나 일본인사람보나도 더어렵구나!』생각하고힘을키겻나 주인의태도를 살피는무징이가

『좀미안안말슴이나 집세ㅅ냥을좀 밀리셧두군요?』

『……자인 살림이군색하게돼서 그만……』

가련하게도 음성이나오지안엇다 무정이는 매우가엽슨긔색을보이며 무척후하게 처분을한나

『아니 그군색하신정경을 짐작합니다는 말슴얘요그래서생각하구왓습니다—지내간것은 내가 괴텁—?—으로타첨해들어것—또 이압흐로는어려우서두 반세만들어주세요그두돈이어려우신때에는 몃달만큼씩이라두 힘대두해주시면고맙겟습니다 정경을보나 참넷날 장선생을생각하나박절이힐수업스니까……어되나그러치야 못한겁니다그만큼알아두세요』

하고 극히관후한 인정이상의 인정을쏘다놋는다 영옥의모친은 거위엄대일반큼몸놓숙이고

『감사합니다! 가련한모녀를 측언이역이서서 그처럼인자하신처분을 하시니 참재생지은(再生之恩)올입슴니다!』

『천만에ㅅ……따님두 컷습니다 조꼬매서봐ㅅ드니 몰라보겟서요』

『그것이 열네살이나까……세은 그런케쉬운데……』

감격에넘친듯이요 동정해주는귀인의압해서 봉을떨리버렷날생각아 솟아나와서 하소연외는물을야쌤다 무정이는 그딸

『몃한년인가요? 물론공부야도커하겟조』

『이달이졸업이랍니다 공부도 잘햇나봅니다』

『비— 축날햇습니다 그려! ……졸업후엔 어썬경륜입니까?외국류학을하나?』일부러음칫을도둔다

『처심人속으론 일본을가구십허서애를 부등부등 쓰시만학비가잇나요? 아마서양선교사들보고 졸나보는 모양입니다마는그네들이 호탁호탁 합니까?』

영옥이모친은 무정이의인정스럽고 자비로운데 감동되여그들위하야는 어떠한 노력이라도사양치 안켓다는의미에서차차로 뭇는말에 대답이걸어시고그렬수록 조심시청이적어저서 말솜씨를 마음대로부리게되엿나 무정이는 그런줄을알아차리고 그것이퍽다행하다고생각햇나

『그럼분ㅅ 일본을가려하면가도록해야합니다 악상은 인물을불러되겟습니까? 학비음은 걱정할것도 업는것이 추후로 감흐면그만이나까 어디서든지 될게죠』

『말솜은 감사합니다마는 누가만흐한비를 쓰라고 쑤어줄나까? 그딸리가어되잇서요』

을어떠케 생각하는지 두어번 기침을하야 안심할뢰회를주고

『커방에는어면손님압나까?』

『시골사는 축하닭이랍니다 XX학교에다니는데 저집에서집식을하고잇습죠』진정의친절한 대답이엇나

『비— 시골이면어덥니까?』

『강화랍니다』

『친족하신가요?』

『비—친정을아범이 예수교회목사니데 맛딸자식을가리치느라구 누이집에다 둔겜니다마는 커두고생입죠』

『비— 그러십니까! 고생야 별고생잇것습니까! 학업시며에는 여간고생슴은 인내(忍耐)를해야 인격뉴단련해서 장래에 큰인물이 되는거나와』

간접으로 교훈을나리는것가탓스나 사실은 자긔의인격에 감복하라는뜻이엇다 그는애와서잡아노흔 화제(話題)를 노치지안흐려고 달든말이 틈뉴타지못하도록 문답의시간을좁

設計部
諸機械設計
籾穀燃料精米工場

製作部
二宮式石油發動機
同輕油發動機
自點火重油機關
喞筒各種
杭打兼起重機
籾摺機各種
精米機各種
鑛山機械各種
籾殼燃料汽罐
蒸氣機關

修繕部
精密機械修理
重油機關ボーリング
發動機ボーリング
各種發動機輕油裝置改造

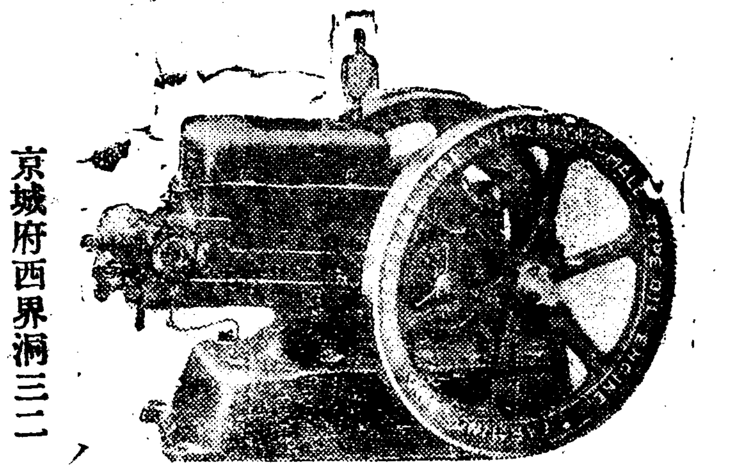
3½, 4, 5, 6, 7½, 8½, 10, 15, 20 馬力各 在庫豐富

京城府西界洞三二
京城鐵工所
長電話龍山二二三番
京城驛前
京城鐵工所營業部
電話本局九四一番

太陽式穀物膨脹機를利用하여
小資本으로돈버는機械
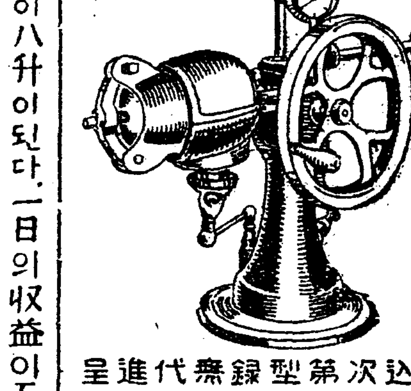
申込次第型錄無代進呈
五合의쌀이八升이된다. 一日의收益이五六円
製造元 太陽農機合資會社
大阪市港區新池田町電停前

朝鮮第一自動車學校
(京城府廳大漢門前)
試驗切手封入學則進呈
全學習 參十圓(實習學科共)新車購入 內容充實
合格率最高・就職保證・夜學部의設도잇슴

効力第一
當選淋藥
內容見本進呈
京城 平和堂

職業
遠近男女不問自宅에서永久히되는見本品은實費업시
內容案內書見本品進呈
大阪港區 博信社

生食
說明書進呈 切手貳錢
京城府外新設里 朝鮮保健會

신용과친절
도매약계의왕
약
약과朝鮮
일가월증하는폐점의
위대한신용을!
절대친절과박리다매로공급하는폐점의
활동상태를
★의약가제씨여!!
약보
원근을물론하고
의약가에한하야
무료진정합니다
京城南大門通二丁目
株式會社 新井藥房
振替口座京城一一六番
電話本局二九〇四番

皮膚、尿泌花柳病
醫學博士 渡邊晋
京城貫鐵町入口日本生命樓
診察 十二時半外자及夕刻

高級映畫封切
團成社
大宮活劇 코가리잡기 二人行脚 全九卷
유나이버살超特作全發聲(토ー키) 魔人도라큐라 全十卷
유나이버살超特作映畫(全發聲토ー키)
乞期待

五月一日낮부터
劇界의新舞臺春期大公演
◇朴英鎬作 悲劇 洛東江夜話 一幕
◇李瑞求作 社會劇 돈, 게집, 일홈 一幕
◇高撤山人作 喜鬧、俗謠、漫謠
喜劇 五百石과五萬兩 一幕

演劇常設 第一劇場
미나도座改名
觀光一七五五番

朝鮮研劇舍第八回公演
五月一日부터四日間
1 家庭悲劇 어머니어머니 朴八作 全一幕三場
『어머니어머니』이世上에母性愛란그얼마나偉大한것이랴! 여기에다子息을爲하는그어머니의…
2 喜劇 …… 本會音樂部件奏
3 西洋劇 黃金狂時代 全一幕
4 喜劇 毒酒 尹甲容案 全一幕